

**ΕΠΙΧΕΙΡΗΣΙΑΚΟ
ΠΡΟΓΡΑΜΜΑ
ΔΗΜΟΥ ΠΑΡΑΝΕΣΤΙΟΥ**

ΣΤΡΑΤΗΓΙΚΟΣ ΣΧΕΔΙΑΣΜΟΣ

**ΠΑΡΑΝΕΣΤΙ
2015**

A. Εισαγωγή	3
A1. Σκοπός	3
A2. Θεσμικό πλαίσιο Επιχειρησιακών Προγραμμάτων	3
A3. Διαδικασία Κατάρτισης	4
B. Βασικά χαρακτηριστικά του Δήμου	7
B1. Θέση και ρόλος του Δήμου στην Περιφερειακή Ενότητα και στην Περιφέρεια	7
B2. Δημογραφικά χαρακτηριστικά	8
Γ. Συνοπτική περιγραφή της υφιστάμενης κατάστασης της περιοχής του Δήμου	10
Γ1. Τομέας «Περιβάλλον και ποιότητα ζωής»	10
Γ2. Τομέας «Κοινωνική Πολιτική, Υγεία, Παιδεία, Πολιτισμός και Αθλητισμός»	24
Γ3. «Τοπική οικονομία και απασχόληση»	33
Δ. Αξιολόγηση της υφιστάμενης κατάστασης της περιοχής του Δήμου στους τομείς «Περιβάλλον και ποιότητα ζωής», «Κοινωνική Πολιτική, Υγεία, Παιδεία, Πολιτισμός και Αθλητισμός» και «Τοπική οικονομία και απασχόληση»	40
Ε. Συνοπτική περιγραφή και αξιολόγηση της υφιστάμενης κατάστασης του εσωτερικού περιβάλλοντος του Δήμου, των υπηρεσιών του και των Ν.Π.	64
E1. Εσωτερικό Περιβάλλον - Υπηρεσίες	64
E2. Νομικά Πρόσωπα Δήμου	78
ΣΤ. Απολογιστικά οικονομικά στοιχεία του Δήμου	79
Ζ. Στρατηγικός Σχεδιασμός	82
Z1. Όραμα του Δήμου και κατευθυντήριες πολιτικές επιλογές	82
Z2. Προτεραιότητες του Δήμου για την τοπική ανάπτυξη (Αξονες-Μέτρα-Στόχοι- Ενδεικτικές δράσεις)	84
Η. ΠΑΡΑΡΤΗΜΑ	90
H1. Ενδεικτικές πηγές χρηματοδότησης για το Δήμο Παρανεστίου κατά την Ε' Προγραμματική περίοδο 2014-2020	91
H2. Ερωτηματολόγιο Διαβούλευση	104

A. ΕΙΣΑΓΩΓΗ

A1. Σκοπός

Το επιχειρησιακό Πρόγραμμα των Δήμων έχει σκοπό την προώθηση της τοπικής και της εσωτερικής ανάπτυξης του Δήμου, σε εναρμόνιση με τις κατευθύνσεις αναπτυξιακού σχεδιασμού σε τοπικό και εθνικό επίπεδο και τις νέες αρμοδιότητες που ορίζει το Πρόγραμμα Καλλικράτης.

Ο θεσμός των Επιχειρησιακών Προγραμμάτων έχει ήδη διανύσει μια 7ετία από την πρώτη εφαρμογή του, στους Δήμους με πληθυσμό άνω των 10.000 κατοίκων. Από το 2011 επεκτάθηκε και σε μικρότερους πληθυσμιακά Δήμους, όπως είναι ο Δήμος Παρανεστίου.

A2. Θεσμικό πλαίσιο Επιχειρησιακών Προγραμμάτων

Με τα άρθρα 203-207 του Κώδικα Δήμων και Κοινοτήτων (Ν. 3463/2006), θεσπίζεται για πρώτη φορά, η υποχρέωση κατάρτισης Επιχειρησιακών Προγραμμάτων από τους πρωτοβάθμιους Ο.Τ.Α.

Με το άρθρο 266 Ν. 3852/2010 (Πρόγραμμα Καλλικράτης) επιβεβαιώνεται η υποχρέωση κατάρτισης Επιχειρησιακών Προγραμμάτων από τους Ο.Τ.Α. Α' βαθμού. Το Υπουργείο Εσωτερικών (ΥΠ.ΕΣ.Δ.Δ.Α) με σχετικές υπουργικές αποφάσεις και εγκυκλίους που εξέδωσε, έδωσε κατευθύνσεις στους ΟΤΑ Α' βαθμού για την κατάρτιση των Ε.Π., όπως με:

1. Την υπ' αρ. 18183/13-4-2007 (ΦΕΚ 534 /Β/2007) Υπουργική Απόφαση στην οποία καθορίστηκε η δομή και το περιεχόμενο των επιχειρησιακών προγραμμάτων των Ο.Τ.Α.
2. Την με αρ. 45/58939/25-10-2006 Εγκύκλιο του Υφυπουργού Εσωτερικών για το σκοπό, τη διάρθρωση και τους στόχους των Ε.Π.
3. Την αρ. 66/50837/14-9-2007 Εγκύκλιο του Υφυπουργού Εσωτερικών, σχετικά με τις διαδικασίες κατάρτισης των Επιχειρησιακών Προγραμμάτων ΟΤΑ α' βαθμού.
4. Το Προεδρικό Διάταγμα 185/2007 «Όργανα και διαδικασία κατάρτισης, παρακολούθησης και αξιολόγησης των επιχειρησιακών προγραμμάτων των Οργανισμών Τοπικής Αυτοδιοίκησης (Ο.Τ.Α.) α' βαθμού» με το οποίο καθορίστηκε η διαδικασία κατάρτισης των επιχειρησιακών προγραμμάτων.
5. Την Υπουργική Απόφαση 5694/3-2-2011 σύμφωνα με την οποία τροποποιείται η Υ.Α 18183/13-4-2007.
6. Το Προεδρικό Διάταγμα 89/2011 με το οποίο τροποποιείται το ΠΔ185/2007 «Όργανα και διαδικασία κατάρτισης, παρακολούθησης και αξιολόγησης των επιχειρησιακών προγραμμάτων των Οργανισμών Τοπικής Αυτοδιοίκησης (Ο.Τ.Α.) α' βαθμού».
7. Την Υ.Α. 41179/23-10-2-14 «Περιεχόμενα, δομή και τρόπος υποβολής των πενταετών επιχειρησιακών προγραμμάτων των Οργανισμών Τοπικής Αυτοδιοίκησης (Ο.Τ.Α.) α'

βαθμού για τη δημοτική περίοδο 2014-2019.

Σύμφωνα με το Ν.3852/2010, για το μεσοπρόθεσμο προγραμματισμό των Δήμων εκπονείται πενταετές Επιχειρησιακό Πρόγραμμα (ΕΠ), το οποίο εξειδικεύεται κατ' έτος σε Ετήσιο Πρόγραμμα Δράσης (ΕΠΔ) και ετήσιο οικονομικό προϋπολογισμό. Το Τεχνικό Πρόγραμμα καταρτίζεται μαζί με το ΕΠΔ, αποτελεί μέρος του και επισυνάπτεται σ' αυτό ως Παράρτημα.

Οι μικροί πληθυσμιακά δήμοι που είναι υποστελεχωμένοι και στερούνται της αναγκαίας υλικοτεχνικής υποδομής, δύναται να καταθέτουν επιχειρησιακό πρόγραμμα απλοποιημένης μορφής.

A3. Διαδικασία Κατάρτισης

Το Επιχειρησιακό Πρόγραμμα του Δήμου Παρανεστίου περιλαμβάνει :

1. Στρατηγικό Σχεδιασμό των Δράσεων του Δήμου
2. Επιχειρησιακό Σχέδιο
3. Δείκτες Παρακολούθησης και αξιολόγησης (Δείκτες εισροών, εκροών αποτελέσματος)

Αναλυτικότερα, στο Στρατηγικό Σχέδιο:

α. αποτυπώνονται τα χαρακτηριστικά της γεωγραφικής ενότητας του Ο.Τ.Α, τα χαρακτηριστικά του ίδιου του Ο.Τ.Α. και των Νομικών Προσώπων του, ως οργανισμών και αξιολογείται η υφιστάμενη κατάσταση,

β. διατυπώνεται το αναπτυξιακό όραμα για την περιοχή του Ο.Τ.Α. και οι κατευθυντήριες αρχές, που πρέπει να διέπουν τον τρόπο λειτουργίας του και τον τρόπο διοίκησης των τοπικών υποθέσεων,

γ. προσδιορίζεται η στρατηγική του Ο.Τ.Α προκειμένου να επιτευχθεί το όραμά του.

Έτσι, στο στρατηγικό σχεδιασμό περιλαμβάνονται :

1α. Η συνοπτική περιγραφή και αξιολόγηση της υφιστάμενης κατάστασης της περιοχής του Δήμου στους τομείς «Περιβάλλον και ποιότητα ζωής», «Κοινωνική Πολιτική, Υγεία, Παιδεία, Πολιτισμός και Αθλητισμός» και «Τοπική οικονομία και απασχόληση».

1β. Συνοπτική περιγραφή και αξιολόγηση της υφιστάμενης κατάστασης του εσωτερικού περιβάλλοντος του Δήμου, των υπηρεσιών του και των Ν.Π.

1γ. Καθορισμός του Οράματος και της Στρατηγικής του Δήμου-Κατάρτιση Στρατηγικού Σχεδίου που οργανώνεται σε τέσσερις άξονες:

Άξονας 1ος «Περιβάλλον και ποιότητα ζωής»

Άξονας 2ος «Κοινωνική Πολιτική, Υγεία, Παιδεία, Πολιτισμός και Αθλητισμός»

Άξονας 3ος «Τοπική Οικονομία και Απασχόληση»

Άξονας 4ος «Βελτίωση Διοικητικής Ικανότητας και της Οικονομικής Κατάστασης του Δήμου»

1δ. Προβλέπονται οι συνεργασίες με όμορους Δήμους και την Περιφέρεια για τη διασφάλιση του συντονισμού των δράσεων υπερτοπικής ανάπτυξης και την προώθηση τυχόν διαδημοτικών συνεργασιών αλλά και συνεργασίας μεταξύ Περιφέρειας-Δήμου.

Ακολουθώς, το Στρατηγικό Σχέδιο εγκρίνεται από το Δημοτικό Συμβούλιο και έπονται οι Διαδικασίες Διαβούλευσης.

Είναι πιθανή η αναθεώρηση σημείων του Στρατηγικού Σχεδίου με βάση τα συμπεράσματα της διαβούλευσης.

Στο Επιχειρησιακό Σχέδιο:

α. προσδιορίζονται οι αναπτυξιακές προτεραιότητες, σύμφωνα με τις οποίες διαρθρώνεται το Πενταετές Επιχειρησιακό Πρόγραμμα, λαμβάνοντας υπόψη τις εθνικές και περιφερειακές αναπτυξιακές προτεραιότητες και τα θεσμοθετημένα εργαλεία χωρικού σχεδιασμού καθώς και την προώθηση της μακροπεριφερειακής στρατηγικής.

β. Οι αναπτυξιακές προτεραιότητες του Ο.Τ.Α. διατυπώνονται με τη μορφή αξόνων οι οποίοι εξειδικεύονται περαιτέρω σε μέτρα. Κάθε μέτρο εξειδικεύεται σε στόχους. Προκειμένου να επιτευχθούν οι στόχοι του κάθε μέτρου, κάθε υπηρεσία καταρτίζει αρμοδίως σχέδια δράσης. Οι δράσεις είναι δυνατό να είναι κατηγορίες έργων ή μεγάλα έργα ή επαναλαμβανόμενες λειτουργίες των υπηρεσιών και των οργάνων διαίκησης,

γ. προσδιορίζονται δράσεις υπερτοπικής σημασίας και προώθησης διαδημοτικών συνεργασιών διασφαλίζοντας τις αρχές της πολυεπίπεδης διακυβέρνησης. Υπεύθυνοι υλοποίησης των δράσεων μπορεί να είναι υπηρεσίες του Ο.Τ.Α. και των Νομικών Προσώπων του. Μπορεί επίσης να είναι και σύνδεσμοι Ο.Τ.Α. στους οποίους συμμετέχει ο Ο.Τ.Α. ή οι δομές που ορίζονται ως φορείς υλοποίησης στις συμβάσεις συνεργασίας του Ο.Τ.Α. με άλλους φορείς.

δ. ομαδοποιούνται και ελέγχονται οι δράσεις για την επίτευξη των στόχων του κάθε μέτρου,

ε. ιεραρχούνται και προγραμματίζονται οι δράσεις καθορίζεται το χρονοδιάγραμμα υλοποίησής τους,

στ. συσχετίζονται οι δράσεις με οικονομικές πηγές και συμπληρώνεται σχετικό έντυπο-πίνακας προγραμματισμού,

ζ. καταγράφονται οι συνολικά διαθέσιμοι πόροι ανά πηγή χρηματοδότησης και οι προϋποθέσεις άντλησης όπως υπολογίζονται κατά τη χρονική περίοδο κατάρτισης του επιχειρησιακού σχεδίου,

η. εκτιμώνται τα έσοδα του Ο.Τ.Α. και των Νομικών Προσώπων του, ανά πηγή χρηματοδότησης για κάθε έτος της πενταετίας,

θ. υπολογίζονται συνοπτικά οι λειτουργικές και οι επενδυτικές δαπάνες των δράσεων του

προγράμματος για κάθε έτος της πενταετίας,

ι. καταρτίζονται οι χρηματοδοτικοί πίνακες του προγράμματος ανά έτος και πηγή χρηματοδότησης.

Δείκτες Παρακολούθησης και Αξιολόγησης του προγράμματος

Για την παρακολούθηση του Πενταετούς Επιχειρησιακού Προγράμματος καταρτίζονται Δείκτες Παρακολούθησης και Αξιολόγησης οι οποίοι διακρίνονται σε Δείκτες Εισροών, Εκροών και Αποτελέσματος. Οι Δείκτες αξιοποιούνται για την ποσοτικοποίηση των στόχων, προκειμένου αυτοί να καταστούν μετρήσιμοι. Σε κάθε Δείκτη αντιστοιχίζεται μια τιμή – στόχος για κάθε δράση.

Έτσι, στο Επιχειρησιακό Σχέδιο που αναλύεται σε Άξονες, Μέτρα, Στόχους, όπως έχουν καταρτιστεί στη φάση κατάρτισης του Στρατηγικού Σχεδίου, και σε δράσεις που εξειδικεύουν τη στρατηγική του Δήμου γίνεται ιεράρχηση & προγραμματισμός των δράσεων, εκτίμηση του προϋπολογισμού των δράσεων, εκτίμηση των εσόδων και των πηγών χρηματοδότησης, κατανομή των εσόδων στα έτη για την κάλυψη των δαπανών των δράσεων, προσδιορισμός Δεικτών Παρακολούθησης (εισροών, εκροών και αποτελέσματος) και Αξιολόγησης με βάση τους οποίους θα πραγματοποιείται η παρακολούθηση και η αξιολόγηση του Επιχειρησιακού Προγράμματος. Ακολουθεί η έγκριση από το Δ.Σ. του κάθε Νομικού Προσώπου του Δήμου των στόχων και των δράσεων του Επιχειρησιακού που το αφορούν, και η έγκριση του Επιχειρησιακού Προγράμματος από το Δημοτικό Συμβούλιο και ο έλεγχος από την Αποκεντρωμένη Διοίκηση (Αυτοτελής Υπηρεσία Εποπτείας ΟΤΑ) για τη νομιμότητα της διαδικασίας κατάρτισης του προγράμματος, με υποβολή σχετικής έκθεσης εγκεκριμένης από το Δημοτικό Συμβούλιο και τέλος η δημοσιοποίηση του Επιχειρησιακού Προγράμματος από το Δήμο με καταχώρηση στην ιστοσελίδα του δήμου και με κάθε άλλο πρόσφορο μέσο.

Το Πενταετές Επιχειρησιακό Πρόγραμμα δύναται να αναθεωρηθεί μετά τη σύνταξη της ενδιάμεσης έκθεσης αξιολόγησης, η οποία συντάσσεται με την ολοκλήρωση του απολογισμού του τρίτου έτους της δημοτικής περιόδου. Η απόφαση του δημοτικού συμβουλίου, η οποία πρέπει να είναι αιτιολογημένη λαμβάνεται με την απόλυτη πλειοψηφία του συνόλου των μελών του.

Η τελική έκθεση αξιολόγησης συντάσσεται κατά το τελευταίο δίμηνο της δημοτικής περιόδου.

Β. ΒΑΣΙΚΑ ΧΑΡΑΚΤΗΡΙΣΤΙΚΑ ΤΟΥ ΔΗΜΟΥ ΠΑΡΑΝΕΣΤΙΟΥ

ΔΗΜΟΣ	ΠΑΡΑΝΕΣΤΙΟΥ	
ΠΕΡΙΦΕΡΕΙΑΚΗ ΕΝΟΤΗΤΑ	ΔΡΑΜΑΣ	
ΠΕΡΙΦΕΡΕΙΑ	ΑΝΑΤΟΛΙΚΗΣ ΜΑΚΕΔΟΝΙΑΣ ΘΡΑΚΗΣ	
ΕΔΡΑ	ΠΑΡΑΝΕΣΤΙ	

Β1. ΘΕΣΗ & ΡΟΛΟΣ ΤΟΥ ΔΗΜΟΥ ΣΤΗΝ ΠΕΡΙΦΕΡΕΙΑΚΗ ΕΝΟΤΗΤΑ & ΣΤΗΝ ΠΕΡΙΦΕΡΕΙΑ

Ο Δήμος Παρανεστίου συστήθηκε με το Ν. 3852/2010 και προέρχεται από τη συνένωση των πρώην Δήμων Νικηφόρου και Παρανεστίου. Ο πρώην Δήμος Παρανεστίου είχε προκύψει από την εθελοντική συνένωση των πρώην κοινοτήτων Παρανεστίου, Θόλου και Σίλλης το έτος 1995. Ο πρώην Δήμος Νικηφόρου είχε προκύψει από το πρόγραμμα Καποδίστριας από τη συνένωση των κοινοτήτων Αδριανής, Νικηφόρου, Άνω Πυξαρίου, Υψηλής Ράχης, Πλατανιάς, Πλατανόβρυσης και Πτελέας Πλατανιάς.

Σήμερα, μετά την ενσωμάτωση του πρώην Δήμου Νικηφόρου στο Δήμο Παρανεστίου, ο Δήμος αποτελείται από τις ομώνυμες δημοτικές ενότητες Νικηφόρου και Παρανεστίου. Είναι χαρακτηρισμένος «ορεινός δήμος». Σύμφωνα με την 81/645/ΕΟΚ /20-7-1981 Οδηγία του Συμβουλίου των Ευρωπαϊκών Κοινοτήτων οι τοπικές κοινότητες Θόλου, Παρανεστίου, Σίλλης της Δημοτικής Ενότητας Παρανεστίου και Πλατανιάς Πλατανόβρυσης, Πτελέας Πλατανιάς, και Υψηλής Ράχης της Δημοτικής Ενότητας Νικηφόρου κατατάσσονται στις μειονεκτικές περιοχές κατά την έννοια του άρθρου 3 παρ. 34, και 5 της Οδηγίας 75/268/ΕΟΚ. Ο Δήμος Παρανεστίου πληθυσμιακά κατέχει την 21^η θέση μεταξύ των 22

δήμων της περιφέρειας.

Ο Δήμος Παρανεστίου βρίσκεται στην Περιφερειακή Ενότητα Δράμας της Περιφέρειας Ανατολικής Μακεδονίας Θράκης. Έδρα του Δήμου είναι το Παρανέστι. Ο Δήμος Παρανεστίου κείται στο ανατολικό τμήμα του Νομού Δράμας και συνορεύει βόρεια με την Βουλγαρία, ανατολικά με το Δήμο Ξάνθης, ΝΑ με το Δήμο Νέστου, ΝΔ με το Δήμο Δοξάτου και δυτικά με τον Δήμο Δράμας. Σε αναφορά με την Περιφέρεια Ανατολικής Μακεδονίας Θράκης κείται στο δυτικό τμήμα της.

Συνδέεται οδικώς και σιδηροδρομικώς με την Δράμα και την Ξάνθη. Η απόσταση από την έδρα του Δήμου έως το κέντρο της πόλης της Δράμας είναι 39,12 χλμ και έως το κέντρο της πόλης της Ξάνθης 48,30 χλμ.

Υστερεί σε σχέση με άλλες περιοχές όσον αφορά το παλαιό οδικό δίκτυο της ΕΟ 14 Δράμας- Ξάνθης.

Η απόσταση από το αεροδρόμιο Μέγας Αλέξανδρος στη Χρυσούπολη Καβάλας είναι 97χλμ μέσω Καβάλας και 71χλμ μέσω Κεχροκάμπου Καβάλας.

Το κλίμα της περιοχής χαρακτηρίζεται Μεσογειακό με θερμό θέρος (συνήθως ενδοχώρας). Στα μεγαλύτερα πάντως υψόμετρα και ανάλογα με τις μικροκλιματικές συνθήκες που επικρατούν (κυρίως έκθεση), το κλίμα γίνεται μεταβατικό προς ηπειρωτικό. Καταγράφονται μεγάλες αποκλίσεις μεταξύ χαμηλότερης και υψηλότερης θερμοκρασίας εντός του εικοσιτετραώρου.

Η τροφοδοσία του Δήμου σε προϊόντα γίνεται κυρίως από την πόλη της Δράμας. Εκεί επίσης καταφεύγουν συνήθως οι δημότες για την δευτεροβάθμια φροντίδα υγείας τους (Γενικό Νοσοκομείο Δράμας).

Ως "Καλλικρατικός" Δήμος έχει διασυνδέσεις με το Δήμο Δράμας όπου εδρεύει Διεύθυνση Παλεοδομίας και με την Αποκεντρωμένη Διοίκηση Μακεδονίας Θράκης. Ο Δήμος Παρανεστίου ως ο μικρότερος πληθυσμιακά Δήμος της Περιφερειακής Ενότητας Δράμας, πρέπει να υποστηρίζεται από το Δήμο Δράμας και σε υπηρεσίες που δεν διαθέτει και σε νέους τομείς αρμοδιοτήτων.

Η αξιοποίηση του πλουτοπαραγωγικού πλούτου του δήμου, η ανάπτυξη του πρωτογενούς τομέα και η τουριστική αξιοποίηση των φυσικών και πολιτιστικών πόρων του, μπορεί να αναδείξει το δήμο ως δυναμικό.

B2. ΔΗΜΟΓΡΑΦΙΚΑ ΧΑΡΑΚΤΗΡΙΣΤΙΚΑ ΤΟΥ ΔΗΜΟΥ

Έκταση (τ.χμ.): 1.037,82

Πραγματικός Πληθυσμός:

1991	5.413	2001	5.925	2011	3.971
------	-------	------	-------	------	-------

Πυκνότητα Πληθυσμού:

1991	5,22	2001	5,7	2011	3,83
------	------	------	-----	------	------

Ηλικιακή κατανομή πραγματικού πληθυσμού (2001):								
Σύνολο	0-14	15-24	25-39	40-54	55-64	65-79	80 ετών και άνω	
5.926	817	694	1.227	1017	735	1.284	151	
Δημογραφικοί δείκτες (2001) :								
Δείκτης Γήρανσης						2,078		
Δείκτης Εξάρτησης						0,652		
Δείκτης Αντικατάστασης						0,561		
Ηλικιακή κατανομή μόνιμου πληθυσμού (2011):								
Σύνολο	0-4	5-14	15-24	25-39	40-54	55-64	65-79	80 ετών και άνω
3.901	120	316	455	583	677	458	872	420
Δημογραφικοί δείκτες (2011) :								
Δείκτης Γήρανσης						2,963		
Δείκτης Εξάρτησης						0,795		
Δείκτης Αντικατάστασης						0,780		
ΣΥΜΠΕΡΑΣΜΑΤΑ/ΠΑΡΑΤΗΡΗΣΕΙΣ								
<p>Ο Δήμος Παρανεστίου κατατάσσεται στους μικρούς ορεινούς δήμους, που φθίνουν πληθυσμιακά. Συνεπώς υπάρχει ανάγκη ανακοπής της φθίνουσας πορείας και της περαιτέρω συρρίκνωσης του πληθυσμού του και της τοπικής οικονομίας.</p> <p>Σύμφωνα με την απογραφή του 2011, η πυκνότητα του πληθυσμού (3,76 κατ./τ.χλμ) είναι πολύ μικρότερη από το μέσο όρο της Περιφέρειας Ανατολικής Μακεδονίας Θράκης (43,16 κατ/τ.χλμ.). Ο βαθμός γήρανσης του πληθυσμού του Δήμου αποτυπώνεται από το δείκτη γήρανσης (2,963), ο οποίος παρουσιάζεται αρκετά υψηλότερος από τον αντίστοιχο μέσο της Περιφέρειας (1,43).</p> <p>Ο Δείκτης Εξάρτησης δείχνει ότι οι συντηρούμενοι, δηλαδή οι κάτοικοι των ηλικιακών κατηγοριών 0-14 ετών και άνω των 65 ετών, βρίσκονται στο 0,795 του παραγωγικού</p>								

πληθυσμού, ποσοστό αρκετά υψηλότερο από τον αντίστοιχο μέσο της Περιφέρειας (0,57).

Ο Δείκτης Αντικατάστασης (0,780) δείχνει περαιτέρω γήρανση του πληθυσμού και βρίσκεται χαμηλότερα από τον αντίστοιχο δείκτη της Περιφέρειας Ανατολικής Μακεδονίας Θράκης (0,88).

Κατά την τουριστική περίοδο ο πληθυσμός του Δήμου αυξάνεται λόγω των φιλοξενούμενων από άλλα μέρη της Ελλάδας και το εξωτερικό. Η αύξηση του πληθυσμού έχει σχετικές επιπτώσεις στις ανάγκες ύδρευσης.

Εκτιμάται ότι ο πληθυσμός του Δήμου είναι προσ αυξημένος κατά 20% τους μήνες Ιούλιο-Αύγουστο.

Μετά τη λειτουργία του Προαναχωρησιακού Κέντρου Κράτησης Μεταναστών στο Παρανέστι, ο πληθυσμός του οικισμού αυξομειώνεται ανάλογα με τον αριθμό των κρατουμένων έχοντας κατά περιόδους υπερδιπλασιαστεί.

Γ. ΣΥΝΟΠΤΙΚΗ ΠΕΡΙΓΡΑΦΗ ΤΗΣ ΥΦΙΣΤΑΜΕΝΗΣ ΚΑΤΑΣΤΑΣΗΣ

Γ1. ΠΕΡΙΓΡΑΦΗ ΚΥΡΙΟΤΕΡΩΝ ΔΡΑΣΤΗΡΙΟΤΗΤΩΝ ΤΟΥ ΔΗΜΟΥ ΣΤΟΝ ΤΟΜΕΑ «ΠΕΡΙΒΑΛΛΟΝ & ΠΟΙΟΤΗΤΑ ΖΩΗΣ»

ΦΥΣΙΚΟ ΠΕΡΙΒΑΛΛΟΝ

Ο Δήμος Παρανεστίου φιλοξενεί τριάντα εννιά(39) οικισμούς, το μεγαλύτερο αριθμό οικισμών από όλους τους δήμους του νομού. Από τους οικισμούς αυτούς ένας αριθμός χαρακτηρίζεται από ημιορεινή μορφολογία και είναι αυτές που βρίσκονται γύρω από το Παρανέστι και το Νικηφόρο και έχουν τους περισσότερους κατοίκους. Οι υπόλοιποι οικισμοί έχουν σαφή ορεινό χαρακτήρα. Κάποιοι είναι φθίνοντες. Υπάρχουν, επίσης, πολλοί παλιοί εγκαταλελειμμένοι οικισμοί.

Πρόκειται για έναν Δήμο ορεινό – ημιορεινό, που στο μεγαλύτερό του τμήμα διασχίζεται από τον ποταμό Νέστο και τους παραποτάμους του, ενώ καλύπτεται από το δυτικό τμήμα της οροσειράς της Ροδόπης. Εντός των διοικητικών του ορίων βρίσκεται ένα από τα σημαντικότερα δάση της Ευρώπης, το Παρθένο Δάσος (Μνημείο της Φύσης) του Παρανεστίου, περιοχή ιδιαίτερης σημασίας με ειδικό καθεστώς διαχείρισης. Αξίζει να σημειωθεί ότι, κατά μήκος του άξονα από το Παρανέστι προς το Παρθένο Δάσος υπάρχουν ιαματικές πηγές στη θέση Θερμιά. Η Ιαματική Πηγή Θερμιών βρίσκεται σε απόσταση 25 χλμ. βόρεια του Παρανεστίου, σε υψόμετρο 620μ. Το νερό της Ιαματικής Πηγής έχει θεραπευτικές ιδιότητες. Ο Δήμος Παρανεστίου βρίσκεται στο στάδιο σύνταξης μελετών για την εκ νέου πιστοποίηση των πηγών σύμφωνα με τη νέα νομοθεσία, προκειμένου για την αξιοποίηση του φυσικού πόρου με τη δημιουργία κέντρου Θερμαλισμού.

Στο Μεσοχώρι έχει την έδρα του ο Φορέας Διαχείρισης Οροσειράς Ροδόπης. Ο Φορέας

Διαχείρισης του Εθνικού Πάρκου Οροσειράς Ροδόπης είναι ένα Νομικό Πρόσωπο Ιδιωτικού Δικαίου κοινωφελούς χαρακτήρα που υπάγεται απευθείας στο Υπουργείο Περιβάλλοντος, Ενέργειας και Κλιματικής Αλλαγής (ΥΠΕΚΑ). Διοικείται από ενδεκαμελές Διοικητικό Συμβούλιο, το οποίο απαρτίζουν ειδικοί επιστήμονες και εκπρόσωποι τοπικών φορέων (τοπική αυτοδιοίκηση, υπηρεσίες, παραγωγικές ομάδες, ΜΚΟ κλπ). Σκοπός της ίδρυσης του ΦΔΟΡ είναι, σύμφωνα με τον ιδρυτικό του νόμο (ν.2742/1999), η διοίκηση και διαχείριση της περιοχής ευθύνης του. Η περιοχή ευθύνης του Φορέα Διαχείρισης καθορίστηκε αρχικά από το νόμο της σύστασής του (ν. 3044/2002) και συμπίπτει με τα όρια του Εθνικού Πάρκου Οροσειράς Ροδόπης, όπως αυτά καθορίστηκαν με την ΚΥΑ 40379/2009 (ΦΕΚ 445 Δ'02-10-2009). Βασικός στόχος του έργου του Φορέα Διαχείρισης είναι η προστασία, διαχείριση και ανάδειξη του Εθνικού Πάρκου Οροσειράς Ροδόπης.

Στο Φρακτό βρίσκεται το Κέντρο Επισκεπτών Φρακτού «Θ. Αραμπατζής».

Γενική περιγραφή οικοσυστημάτων – βλάστηση

Στην ευρύτερη περιοχή του Δήμου υπάρχουν οι εξής φυτοκοινωνικές διαπλάσεις:

- Η διάπλαση θερμοφύλλων υπό ηπειρωτικών φυλλοβόλων δρυών
- Ορομεσογειακή διάπλαση Οξυάς - υβριδογενούς Ελάτης και
- Η Ορομεσογειακή διάπλαση δασικής πεύκης - Ερυθρελάτης.
- Η υπομεσογειακή διάπλαση *Ostryum Carpinum*

Σημαντικοί βιότοποι - προστατευόμενες φυσικές περιοχές

- Στην περιοχή υπάρχει ένα καταφύγιο άγριας ζωής αυτό του Πρινολόφου - Μαυροκορδάτου έκτασης 39.000 στρ.

- Στην περιοχή του Φρακτού υπάρχει έκταση 5.892,5 στρεμ., η οποία κηρύχθηκε διατηρητέο μνημείο της φύσης με την ονομασία "Παρθένο Δάσος περιοχής Παρανεστίου Ν. Δράμας", με την υπ' αριθμό 200995/7950/19-12-1979 απόφαση του Υπουργού Γεωργίας (ΦΕΚ 121/Τ.Δ./21-2-1980).

- Η παραπάνω αναφερθείσα έκταση των 589 εκταρίων έχει ενταχθεί στο δίκτυο "Φύση 2000" με κωδικό GR1140007 και ονομασία "Παρθένο δάσος Κεντρικής Ροδόπης"

- Η έκταση επίσης των 589 εκταρίων (δύο κηλίδες παρθένου δάσους) έχει επεκταθεί και έχουν ενοποιηθεί οι δύο κηλίδες σε έκταση 1072 εκταρίων και έχει ενταχθεί στο δίκτυο "Φύση 2000" με την ονομασία "Δάσος Φρακτού" και τον κωδικό GR1140001.

- Η περιοχή των 589 εκταρίων του Παρθένου Δάσους Φρακτού δηλώθηκε και ως S.P.A (special protection area).

- Επίσης, με την υπ' αριθμό 151256/2122//6-8-1 981 εγκριτική διαταγή του Υπουργείου Γεωργίας τέθηκε εκτός διαχείρισης έκταση 2.687,5 στρεμ. (συστάδες 12 δ, ε, στ, ζ και 10 γ, δ) και προστατεύτηκε για μια δεκαετία από κάθε δραστηριότητα έκταση 2.142,5 στρεμ. (συστάδες 10 α, β και 12 α, θ, ι).

- Ισχύει επίσης η υπ' αριθμό 9/5251/12-3-1989 Δ.Α.Δ. Προστασίας του Παρθένου Δάσους από το Δασαρχείο Δράμας (εκδόθηκε σύμφωνα με τις οδηγίες της υπ' αριθμό 82541/1714/5-4-1989 διαταγής του Υπουργείου Γεωργίας, με την οποία απαγορεύεται κάθε δραστηριότητα στην έκταση του Παρθένου Δάσους, εκτός της ελεγχόμενης επιστημονικής έρευνας.

- Εκδόθηκε η υπ' αριθμό 81347/1513/4-5-1987 απόφαση ίδρυσης μονίμου καταφυγίου θηραμάτων του Υπουργείου Γεωργίας για έκταση 53.122 στρεμ. με την οποία τροποποιήθηκε η προηγούμενη όμοια της για έκταση 27.745 στρεμ. (156318/2604/5-5-1981). Το καταφύγιο περικλείει την έκταση του Παρθένου Δάσους και την ευρύτερη περιοχή (προστατευόμενη και μη).

- Εκδόθηκε η υπ' αριθμό 31/9199/3-10-1988 Δ.Α.Δ. βοσκής από το Δασαρχείο Δράμας για την παραπάνω έκταση των 53.122 στρεμ. με την οποία απαγορεύεται κάθε είδος βοσκής.

Όσον αφορά στην χλωρίδα: αναγνωρίστηκαν στην περιοχή 15 φυτικά taxa. Ένα Taxon ως Ελληνικό ενδημικό, 2 taxa περιλαμβάνονται στους καταλόγους WCMC(World Conservation Monitoring Centre) και European Red Data, 4 taxa σπάνια για την Ελλάδα η οποία αποτελεί το ακραίο όριο εξάπλωσης τους, 4 taxa προστατεύονται από το Προεδρικό διάταγμα 67/1981, 4 taxa είναι ενδημικά της Βαλκανικής.

Όσον αφορά στην πανίδα:

Πτηνοπανίδα: 7 είδη έχουν ενταχθεί στο παράρτημα I της 79/409 που περιλαμβάνει είδη Κοινοτικού ενδιαφέροντος που απαιτούν αυστηρή προστασία

- Αμφίβια: 2 είδη έχουν ενταχθεί στο παράρτημα II της 92/43 που περιλαμβάνει είδη κοινοτικού ενδιαφέροντος των οποίων η διατήρηση επιβάλλει τον καθορισμό ειδικών ζωνών διατήρησης, 1 είδος προστατεύεται από άλλες διεθνείς συμβάσεις(Βέρνης, Βόννης, βιοποικιλότητας)

- Ερπετικά: 1 είδος έχει ενταχθεί στο παράρτημα II της 92/43, 3 είδη προστατεύονται από άλλες διεθνείς συμβάσεις(Βέρνης, Βόννης, βιοποικιλότητας)

- Ιχθείς: 1 είδος έχει ενταχθεί στο παράρτημα II της 92/43, 1 είδος προστατεύεται από άλλες διεθνείς συμβάσεις(Βέρνης, Βόννης, βιοποικιλότητας)

- Θηλαστικά: 2 είδη έχει ενταχθεί στο παράρτημα IV της 92/43 που περιλαμβάνει είδη Κοινοτικού ενδιαφέροντος που απαιτούν αυστηρή προστασία, 4 είδη προστατεύονται από άλλες διεθνείς συμβάσεις(Βέρνης, Βόννης, βιοποικιλότητας).

Η άγρια πανίδα που ενδιαίταται στην περιοχή παρουσιάζει ιδιαίτερο ενδιαφέρον τόσο για την ποικιλία των ειδών όσο και για την σταθερότητα των πληθυσμών τους.

Είναι ουσιαστικά το μοναδικό παρθένο δάσος στην Ελλάδα και αναγνωρίζεται ως το σπουδαιότερο στην Ευρώπη. Ανακηρύχθηκε παρθένο γιατί παρέμεινε αδιατάρακτο και ανεπηρέαστο από τις ανθρώπινες δραστηριότητες, κυρίως επειδή η περιοχή είναι

απομακρυσμένη και δυσπρόσιτη. Σκοπός της προστασίας του είναι η προστασία ενός φυσικού αποθέματος μεγάλης οικολογικής σημασίας λόγω της εξέλιξης του χωρίς την παρουσία του ανθρώπου σε αυτό, της ύπαρξης σπάνιων φυτικών ειδών για την Ελλάδα και την Ευρώπη, της πλούσιας πανίδας τόσο σε αριθμό ειδών (παικιλία) όσο και σε πληθυσμούς. Παρουσιάζει επίσης μεγάλο ενδιαφέρον για την επιστημονική έρευνα και μελέτη λόγω της φυσικής εξέλιξής του, καθώς μπορεί να αποτελέσει μοντέλο για την εξέλιξη των φυσικών δασικών οικοσυστημάτων. Στην περιοχή του Δήμου Παρανεστίου υπάρχουν τρία καταφύγια άγριας ζωής, του Παρθένου Δάσους Παρανεστίου έκτασης 53.122στρ., της Αειοράχης έκτασης 32.500στρ. και του Πρινολόφου - Μαυροκορδάτου έκτασης 39.000 στρ.

Αξιολόγηση φυσικού τοπίου

Η περιοχή του Δήμου Παρανεστίου διαθέτει δάση που συγκαταλέγονται στα καλύτερα και πολυτιμότερα δασικά οικοσυστήματα της Ελλάδας, από οικολογική, κοινωνική και οικονομική άποψη. Από απόψεως τοπίου τα δάση αυτά προσφέρουν πολλές ευκαιρίες αισθητικής απόλαυσης σε κάποιον επισκέπτη που θα τα επισκεφθεί. Ιδιαίτερα τοπία αποτελούν η περιοχή του παρθένου δάσους Φρακτού (ορθοπλαγιές, καταρράκτες), η περιοχή του οικισμού της Πρασινάδας με την Ιερά Μονή της Μεταμορφώσεως του Σωτήρος, το Μεγάλο Λιβάδι, το Δάσος στην περιοχή Δρυμότοπου κ.α.

Στο Δήμο Παρανεστίου υπάρχουν πολλοί φυσικοί καταρράκτες που σχηματίζονται μέσα στα πυκνά δάση, και είναι ιδιαίτερα εντυπωσιακοί όπως:

- Κοντά στον Οικισμό Διπόταμα και στην κοιλάδα του Αρκουδορέματος βρίσκεται ο πρώτος καταρράκτης με ύψος πάνω από 15μ. ο Καταρράκτης της Αγίας Βαρβάρας. Τα νερά του σχηματίζουν μια μικρή λίμνη και ο ευρύτερος χώρος έχει διαμορφωθεί ως χώρος αναψυχής από το Δασαρχείο
- Μετά την κοίτη του Αρκουδορέματος, μετά από διαδρομή 15 χλμ περίπου, βρίσκεται ο μεγαλύτερος καταρράκτης των Βαλκανίων - ο πιο εντυπωσιακός καταρράκτης της περιοχής ύψους 40μ, ο καταρράκτης Τραχωνίου - Διποτάμων
- Δυο χιλιόμετρα πριν το Μεγάλο Λιβάδι και πλάι στις συστάδες ερυθραιλάτης, το Σκοτεινό Ρέμα δημιουργεί τον ομώνυμο θαυμάσιο καταρράκτη του Σκοτεινού, κόβοντας κατακόρυφα ένα βράχο
- Μετά τα Διπόταμα και με βόρεια κατεύθυνση βρίσκεται το Δάσος του Λεπίδα, όπου και μετά από διαδρομή 7 χλμ περίπου, συναντάμε 35μ ύψους, τον Καταρράκτη του Λεπίδα
- Στο Παρθένο δάσος του Φρακτού, το Αχλαδόρεμα σχηματίζει έναν εντυπωσιακό υδάτινο σχηματισμό με τρεις συνεχούς ροής καταρράκτες, που μπορεί κάποιος να τους επισκεφθεί ακολουθώντας τα υπάρχοντα μονοπάτια. Ο πρώτος καταρράκτης είναι ύψους 7μ, ο δεύτερος είναι ύψους 13μ και ο τρίτος είναι ύψους 70μ. Υπάρχει και ένας τέταρτος

καταρράκτης με δύσκολη προσέγγιση περιοδικού ύψους 40μ και ένας πέμπτος περιοδικός καταρράκτης ύψους 80μ.

Στην ΔΕ Παρανεστίου υπάρχουν χαραγμένα τα μονοπάτια που χρησιμοποιούνται στους Αγώνες Βουνού Παρθένου Δάσους Παρανεστίου και ειδικότερα, διαδρομή Παρανέστι-Porcel Θάλου-Βουνοπλαγιά-Σίλλη-Φυλάκιο Παγκάλου-Ζαρκαδιά-Λίμνη Πλατανόβρυσης-Αλήκιοι-Άντερο-Γιουμουρλού-Χαράδρα14-Φρακτά-Αχλαδόρεμα-Φαρασινό-Πεύκη-Ζαρκαδιά-Οξιά-Πρασινάδα-Σίλλη-Porcel Θάλου- Παρανέστι, μήκους 162,6 χλμ., διαδρομή Παρανέστι-Porcel Θάλου-Βουνοπλαγιά-Σίλλη-Φυλάκιο Παγκάλου-Ζαρκαδιά-Λίμνη Πλατανόβρυσης-Αλήκιοι-Άντερο-Ζαρκαδιά- Οξιά- Σίλλη- Porcel Θάλου-Παρανέστι, μήκους 110χλμ, διαδρομή Παρανέστι-Porcel Θάλου-Βουνοπλαγιά-Σίλλη- Porcel Θάλου-Παρανέστι, μήκους 46,2χλμ. Επίσης, προτεινόμενες διαδρομές με αυτοκίνητο ή πεζοπορία είναι η διαδρομή Άνω Θάλου-Πρασινάδα-Καταρράκτης Αγίας Βαρβάρας-Ποταμάκια-Εξωκλήσι Κοιμήσεως Της Θεοτόκου, η διαδρομή Διπτόταμα-Τραχώνι-Καταρράκτης Τραχωνίου-Γεφύρι Παλιού Φυλακίου-Φάρμα Αυγητίδη, η διαδρομή Καταρράκτης Λεπίδα-Καταρράκτης Σκοτεινού ρέματος- Μεγάλο Λιβάδι, η διαδρομή Υ/Η Φράγμα Θησαυρού-Περίβλεπτο- Σκήτη Αγίας Άννης-Τιχώτα, η διαδρομή Παρθένο Δάσος Φρακτού-Καταρράκτης Αχλαδορέματος-Αχλαδοχώρι, η διαδρομή ανάβασης για το ξωκλήσι του Αγίου Ιωάννη στην Αδριανή και το μονοπάτι για τον αρχαιολογικό χώρο στην Πλατανιά. Στο Δήμο υπάρχουν και νερόμυλοι.

Για λόγους πρόληψης και προστασίας του περιβάλλοντος ο Δήμος διαθέτει δύο πυροσβεστικά οχήματα, το ένα μέσω δωρεάς από το Μουσείο Γουλιανδρή Φυσικής Ιστορίας. Ο Δήμος επίσης προβαίνει σε καθαρισμούς χειμάρρων για την πρόληψη από πλημμύρες και γενικότερα σε ενέργειες πολιτικής προστασίας.

Η Δ.Ε.Η. κατασκεύασε δυο φράγματα ανάντι των Στενών Νέστου από το 1983. Τα φράγματα αυτά, που είναι υδροηλεκτρικά και αρδευτικά, είναι τα εξής:

1.Φράγμα Θησαυρού: ύψος 175 μ., επιφάνεια ταμιευτήρα 18 τ.χ.

2.Φράγμα Πλατανόβρυσης: σε απόσταση 12 περίπου χλμ. κατάντι του φράγματος Θησαυρού, με ύψος 95 μ. και επιφάνεια ταμιευτήρα 33 τ.χ.

Το Φράγμα Τεμένους, σε απόσταση 6 περίπου χλμ. κατάντι του φράγματος Πλατανόβρυσης, με ύψος 51 μ. και επιφάνεια ταμιευτήρα 1.05 τ.χ., το οποίο σύμφωνα με την μελέτη θα εξυπηρετούσε και τις αρδευτικές ανάγκες των κάμπων της Δράμας και της Ξάνθης, δεν έχει δυστυχώς ακόμη κατασκευαστεί.

Στο φράγμα Θησαυρού ξεκίνησε η διαδικασία πλήρωσης στις 15/9/1996 σταματώντας τη ροή των υδάτων κατάντι.

ΟΙΚΙΣΤΙΚΟ/ΔΟΜΗΜΕΝΟ ΠΕΡΙΒΑΛΛΟΝ

Σε γενικές γραμμές το οικιστικό περιβάλλον δεν παρουσιάζει παραδοσιακό ομοιογενή

χαρακτήρα. Η μελέτη των παραδοσιακών κτισμάτων της περιοχής συναντά αρκετές δυσκολίες, γιατί δεν έχει γίνει ποτέ κάποια καταγραφή ή αξιολόγηση, πέρα από μεμονωμένα παραδείγματα. Επίσης τα περισσότερα από τα κατοικημένα σπίτια έχουν υποστεί διάφορες νεωτεριστικές επεμβάσεις από τις νεώτερες γενιές των κατοίκων και την εισβολή ξένων προτύπων, με αποτέλεσμα την αλλοίωση σχεδόν της μορφής τους. Τα εγκαταλειμμένα και ερειπωμένα σπίτια είναι αυτά που διατηρούν αναλλοίωτη την αρχιτεκτονική τους μορφή, η οποία δεν είναι άλλη από αυτή της αυτάρχθου αγροτικής αρχιτεκτονικής που συναντούμε στον ευρύτερο Βαλκανικό χώρο. Τέτοια σπίτια βλέπουμε στον Άνω Θάλο όπου εντυπωσιάζει η παραδοσιακή αρχιτεκτονική των πειρόχτιστων σπιτιών, στο Καπνόφυτο, στην Κρήνη, στην Πρασινάδα, στο Αηδονόκαστρο. Ο οικισμός του Νικηφόρου παρουσιάζει σχετικά, ένα ενδιαφέρον οικιστικό σύνολο, διατηρώντας ακόμα τον παραδοσιακό του χαρακτήρα. Σημαντικό αξιοθέατο της Πρασινάδας, που είναι χτισμένη σε υψόμετρο 680 μέτρων, 19 χλμ. από το Παρανέστι, είναι η Ιερά Μονή της Μεταμορφώσεως του Σωτήρος η οποία χτίστηκε στην θέση παλαιότερου Βυζαντινού μοναστηριού. Τα κτίρια των υπόλοιπων οικισμών ή έχουν καταστραφεί στο μεγαλύτερο μέρος τους και κυριαρχούν νεωτεριστικά στοιχεία ή διατηρούνται κάποια μεμονωμένα παραδείγματα κτιρίων που σώζονται ακόμη και σήμερα και φανερώνουν στοιχεία του παρελθόντος. Στα παραδείγματα αυτά συγκαταλέγονται και κτίρια με επιρροές από την αστική αρχιτεκτονική. Έτσι διακρίνουμε, σε αρκετά από αυτά, έντονα στοιχεία της νεοκλασικής αρχιτεκτονικής, κυρίως στις όψεις τους.

Παραδοσιακά κτίρια αποτελούν επίσης τα κτίσματα των σιδηροδρομικών σταθμών καθώς και η μεταβυζαντινή εκκλησία του Αγίου Νικολάου στην Αδριανή (έτος κατασκευής 1884). Η Υπηρεσία Νεωτέρων Μνημείων και Τεχνικών Έργων Ανατολικής Μακεδονίας –Θράκης έχει γνωμοδοτήσει και το κέλυφος του επιβατικού σταθμού στη στάση «Νικηφόρος» που χαρακτηρίστηκε μνημείο, όπου μαζί με δύο βοηθητικά κτίσματα (πλυντήριο και χώροι υγιεινής), παρουσιάζουν μορφολογικό ενδιαφέρον. Στο σταθμό «Πλατανιά», μνημεία χαρακτηρίστηκαν το κέλυφος του επιβατικού σταθμού και του ισογείου που βρίσκεται ακριβώς δίπλα. Τέλος, στο σταθμό «Παρανέστι», σημαντικά για χαρακτηρισμό κρίθηκαν το κέλυφος του επιβατικού σταθμού, το μηχανοστάσιο, ο υδατόπυργος και το κέλυφος της κατοικίας εργοδηγού- όλα τα κτίσματα του τέλους του 19^{ου} αιώνα.

Παραδοσιακοί οικισμοί υπό καθεστώς προστασίας δεν υπάρχουν. Με την αρ. 583026/11-1986 απόφαση Νομάρχη, ο οικισμός Παρανεστίου χαρακτηρίστηκε ως ενδιαφέρον, στάσιμος, συνεκτικός και μεσαιός οικισμός (ΦΕΚ 181/3-5-195 τευχ. Δ & ΦΕΚ 448/25-5-1987 τευχ. Δ').

Στην περιοχή υπάρχουν τα εξής Γεφύρια:

- το γεφύρι της Κρήνης
- το γεφύρι της Πρασινάδας κάτω από το μοναστήρι της Μεταμορφώσεως του Σωτήρος
- το γεφύρι της Πεύκης στην περιοχή Ζαρκαδιάς στο Φαρασινό

- το γεφύρι του Πεχάν στο ρέμα Θερμιών
 - τα γεφύρια του Στραβορέματος (πέντε γεφύρια)
 - τα γεφύρια του Φαρασινού (τρία γεφύρια)
 - το μονότοξο γεφύρι του Τσουκαλιού, της περιοχής Διποτάμων
 - τα γεφύρια του Τραχωνίου, στον ακατοίκητο Μαχαλά και στον Κάτω Μαχαλά
 - το μονότοξο γεφύρι του Αρκουδορέματος (θεωρείται το μεγαλύτερο του είδους του στην Ανατολική Μακεδονία)
 - «Το γεφύρι του Νερού», στον Νικηφόρο το συναντάμε στην Ε.Ο. Δράμας -Ξάνθης, 1 χιλ μετά τον Νικηφόρο με κατεύθυνση για το Παρανέστι.
 - Το μονότοξο γεφύρι στην περιοχή Πτελέας, σε απόσταση 1 χλμ από το σιδηροδρομικό σταθμό Πλατανιάς προς Παρανέστι
 - Το μονότοξο γεφύρι στην περιοχή Νικηφόρου δίπλα στην σιδηρένια γέφυρα του τρένου
- Το δημοτικό πράσινο εντός των οικισμών είναι λιγιστό και απαιτεί αρκετή φρονιίδα.

Ο Δήμος φροντίζει για τη διατήρηση και την προστασία των δημοτικών "πάρκων" (καθαρισμός, κλάδεμα, πότισμα) και τη διαμόρφωση κοινόχρηστων χώρων.

Υποδομές

Στο αγρόκτημα Μεσοχωρίου βρίσκεται ο πρώην οικισμός της ΔΕΗ ο οποίος το 2003 παραχωρήθηκε στο Δήμο Παρανεστίου. Εντός της έκτασης υπάρχουν κτιριακές εγκαταστάσεις οι οποίες περιλαμβάνουν 55 οικίες τεσσάρων διαφορετικών τύπων, μία λέσχη και ένας ξενώνας. Δεκαεπτά από αυτές ανακαινίστηκαν με έργο του προγράμματος ΘΗΣΕΑΣ και είκοσι τέσσερις οικίες ανακαινίζονται-επισκευάζονται από το Δήμο κατόπιν ένταξης του σχετικού έργου στο Ε.Π Μακεδονίας- Θράκης.

Στον οικισμό του Κ. Θάλου βρίσκεται ένα συνεδριακό κέντρο, 150 θέσεων και στον οικισμό του Νικηφόρου μια αίθουσα πολλαπλών χρήσεων, 101 θέσεων με δυνατότητα προσθήκης 60 επιπλέον πτυσσόμενων καθισμάτων.

Το Υπουργείο Δικαιοσύνης βρίσκεται σε διαδικασίες ολοκλήρωσης του φυσικού αντικείμενου του έργου κατασκευής του Καταστήματος Κράτησης Νικηφόρου προκειμένου να τεθούν σε λειτουργία.

Το Προ-αναχωρησιακό Κέντρο Κράτησης στο Παρανέστι λειτουργεί από το 2012.

Στην περιοχή του Δήμου βρίσκονται επίσης, το Δασικό εργοτάξιο του Λεπίδα, το Δασικό εργοτάξιο του Φρακτού, στις κατοικίες του οποίου φιλοξενούνται, κατόπιν άδειας του Δασαρχείου, επισκέπτες, φοιτητές των ΑΕΙ-ΤΕΙ κλπ, το Δασικό καταφύγιο του Φρακτού και το Δασικό καταφύγιο της Στάμνας.

ΚΑΘΑΡΙΟΤΗΤΑ ΚΑΙ ΔΙΑΧΕΙΡΙΣΗ ΣΤΕΡΕΩΝ ΑΠΟΡΡΙΜΜΑΤΩΝ

Ο Δήμος είναι υπεύθυνος για τη συλλογή των στερεών απορριμμάτων. Ο μέσος όρος παραγόμενων ΑΣΑ είναι περίπου 1.000 τόνοι, ετησίως.

Η ανακύκλωση συσκευασιών έχει ξεκινήσει δυνάμει της από 23-01-2014 προγραμματικής σύμβασης με την Ελληνική Εταιρία Αξιοποίησης Ανακύκλωσης ΑΕ και την ΔΙ.Α.Α.ΜΑ.Θ. Α.Α.Ε, στην πράξη όμως ξεκίνησε την άνοιξη του 2015 οπότε μόλις μας χορηγήθηκαν 35 μπλε κάδοι ανακύκλωσης των 1.000 λίτρων και ένα απορριμματοφόρο 16 m³, όπως και η οικιακή κομποστοποίηση των οργανικών υπολειμμάτων από 52 δημότες που εντάχθηκαν στη δράση εθελοντικά και στους οποίους χορηγήθηκαν ισόποσοι οικιακοί κάδοι κομποστοποίησης. Τον Ιούλιο του 2015 τοποθετήθηκαν 2 μπλε κώδωνες για συλλογή γυαλιού στον οικισμό της Αδριανής και αναμένεται η τοποθέτηση άλλων για τους οικισμούς, σε συνεργασία με την ΔΙ.Α.Α.ΜΑ.Θ. Α.Α.Ε. Υπάρχουν επίσης 10 μπλε κάδοι ανακύκλωσης των 1.000 λίτρων και 9 μπλε κάδοι ανακύκλωσης των 360 λίτρων

Δυστυχώς συνεχίζεται η παράνομη εναπόθεση μπαζών και ογκωδών αντικειμένων, παρά τις προσπάθειες ενημέρωσης των κατοίκων ότι μπορούν να απευθύνονται στις υπηρεσίες του δήμου για τη συλλογή ογκωδών αντικειμένων και την απαγόρευση εναπόθεσης μπαζών ανεξέλεγκτα.

Υπάρχουν 146 μεταλλικοί κάδοι με μεταλλικό καπάκι των 1.100 λίτρων και 88 μεταλλικοί κάδοι με πλαστικό καπάκι των 770 λίτρων, 12 πλαστικοί κάδοι των 1.000 λίτρων και 284 μεταλλικοί κάδοι με μεταλλικό καπάκι των 360 λίτρων, 45 πλαστικοί κάδοι των 360 λίτρων και 16 πλαστικοί κάδοι των 140 λίτρων, τοποθετημένοι σε όλους τους οικισμούς. Η αποκομιδή γίνεται 5 μέρες την εβδομάδα, Δευτέρα έως Παρασκευή, από 3 απορριμματοφόρα οχήματα (ένα των 16 m³ και 2 μικρότερα 12 m³) κι έναν εργάτη και εποχικό προσωπικό. Σημειώνεται ότι ο ένας από τους δύο οδηγούς των απορριμματοφόρων και ο εργάτης, ο οποίος πρόκειται να συνταξιοδοτηθεί άμεσα, δεν είναι μόνιμοι αλλά ΙΔΑΧ. Με τη λήξη των 8μηνων συμβάσεων απασχόλησης εργατών καθαριότητας προκαλούνται πολλά προβλήματα. Επίσης και' ανάγκη γίνεται ανάθεση εργασίας σε εξωτερικό ανάδοχο για να αντιμετωπιστούν τα προβλήματα αποκομιδής.

Τα απορρίμματα, έως πρόσφατα, μεταφέρονταν στο ΧΑΔΑ Δράμας στην περιοχή "Σίψα", όπου γινόταν επικάλυψή τους. Ο ΧΑΔΑ βάσει Σχεδίου Διαχείρισης της Περιφέρειας ΑΜΘ κλείνει και τα απορρίμματα από τα τέλη Αυγούστου 2015 μεταφέρονται στον ΧΥΤΑ Ηράκλειας Σερρών.

Ο Δήμος στοχεύει στην μείωση του όγκου των απορριμμάτων μέσω της ανακύκλωσης πλαστικών, γυάλινων και χάρτινων υλικών, ηλεκτρικών συσκευών, καθώς και της κομποστοποίησης των οργανικών.

Η οποιαδήποτε ανακύκλωση βρίσκεται στα σπάργαλα και απαιτεί ακόμη πολλές παρεμβάσεις.

Ο πρώην δήμος Παρανεστίου είχε συνάψει με την ΑΝΑΚΥΚΛΩΣΗ ΣΥΣΚΕΥΩΝ Α.Ε. σύμβαση για τη συλλογή των αποβλήτων ηλεκτρικού και ηλεκτρονικού εξοπλισμού. Ο νέος δήμος Παρανεστίου συνήψε την από 21-10-2013 σύμβαση με την εταιρία ανακύκλωση συσκευών α.ε, διάρκειας ενός(1) έτους η οποία όμως δεν υλοποιήθηκε στην πράξη.

Ο δήμος στηρίζει την ανακύκλωση μπαταριών διαθέτοντας κάδους σε διάφορα σημεία (Δημαρχείο, Σχολεία). Η διαχείριση των επικίνδυνων απόβλητων του Κέντρου Υγείας πραγματοποιείται με σχετική διαδικασία μέσω της ΔΥΠΕ Μακεδονίας Θράκης.

Η Καθαριότητα κοινοχρήστων χώρων (οδών, πλατειών) γίνεται από εξωτερικούς αναδόχους εργασιών όταν δεν υπάρχουν προγράμματα κοινωφελούς εργασίας ή συμβάσεις ορισμένου χρόνου επειδή το υπηρετούν στο δήμο προσωπικό δεν επαρκεί. Γενικότερα λόγω των πολλών και διάσπαρτων οικισμών είναι δαπανηρή και χρονοβόρα η καθαριότητα όλων των κοινοχρήστων χώρων.

ΥΔΡΕΥΣΗ - ΑΡΔΕΥΣΗ – ΑΠΟΧΕΤΕΥΣΗ

Υπάρχει δίκτυο ύδρευσης σε όλους τους οικισμούς του οποίου η αναβάθμιση και αντικατάσταση ολοκληρώθηκε στις περισσότερες τοπικές κοινότητες.

Οι ποσότητες του νερού(συνολικά απολήψιμη ποσότητα νερού) είναι 1.436.216 κ.μ, ετησίως, εκ των οποίων τα 634.036 κ.μ χρησιμοποιούνται για την ύδρευση των οικισμών και 802.180 κ.μ χρησιμοποιούνται για άρδευση. Καλύπτονται οι ανάγκες περίπου 2.662 χρηστών. Το νερό συλλέγεται σε δεξαμενές συνολικά 20 στους οικισμούς της ΔΕ Νικηφόρου και ειδικότερα τρεις (3) δεξαμενές στην Αδριανή, δύο (2) δεξαμενές στο Νικηφόρο, μία (1) δεξαμενή στην Μαρμαριά, μία (1) δεξαμενή στην Τερψιθέα, δύο (2) δεξαμενές στην Πλατανόβρυση, μία (1) δεξαμενή στην Πλατανιά, δύο (2) δεξαμενές στην Πτελέα, μία (1) δεξαμενή στο Καβαλάρι, μία (1) δεξαμενή στον Πρινόλοφο, μία (1) δεξαμενή στο Μαυροκορδάτο, δύο (2) δεξαμενές στην Ψηλή Ράχη, δύο (2) δεξαμενές στο Τείχος, μία (1) δεξαμενή στον Δριμότοπο και σε συνολικά 27 δεξαμενές στους οικισμούς της ΔΕ Παρανεστίου και ειδικότερα τρεις (3) δεξαμενές στην Πρασινάδα, μία (1) δεξαμενές στο Παρανέστι, μία (1) δεξαμενή στον Κάτω Θόλο, μία (1) δεξαμενή στην Κρήνη, δύο (2) δεξαμενές στην Στέρνα, δύο (2) δεξαμενές στον Άνω Θόλο, μία (1) δεξαμενή στα Διπόταμα, μία (1) δεξαμενή στο Ξάγναντο, μία (1) δεξαμενή στο Τέμενος, μία (1) δεξαμενή στο Καρποφόρο, μία (1) δεξαμενή στον οικισμό της ΔΕΗ, μία (1) δεξαμενή στο Καπνόφυτο, μία (1) δεξαμενή στο Μεσοχώρι, μία (1) δεξαμενή στο Αηδονόκαστρο, δύο (2) δεξαμενές Πολυνέρι, δύο (2) δεξαμενές στο Περίβλεπτο, μία (1) δεξαμενή στο Πολύσυκο, μία (1) δεξαμενή στην Σίλλη, μία (1) δεξαμενή στο Μικροχώρι, μία(1) δεξαμενή στο Πλατό και μία(1) δεξαμενή στο Μελισσοχώρι. Επίσης, υπάρχει μία(1) ανενεργή δεξαμενή στο Παρανέστι, (1) ανενεργή δεξαμενή στην Πλατανιά, (1) ανενεργή δεξαμενή στο Θαμνωτό, (1) ανενεργή δεξαμενή στην Πελεκητή και (1) ανενεργή δεξαμενή στο Μαυροκορδάτο.

Η ετήσια κατανάλωση το έτος 2014 ανήλθε σε 349.199 κ.μ. Μέση ημερήσια κατανάλωση ανά άτομο 0,36 κ.μ. Η ποιότητα του νερού είναι καλή. Η συντήρηση των γεωτρήσεων, των αντλιοστασίων και των δικτύων γίνεται από αναδόχους, διότι δεν υπάρχει μόνιμο εξειδικευμένο προσωπικό.

Αρδευτικό δίκτυο υφίσταται στους οικισμούς Ξαγνάντου, Στέρνας, Καρποφόρου και Θόλου της ΔΕ Παρανεστίου, στους οικισμούς Νικηφόρου και Αδριανής της ΔΕ Νικηφόρου και ένα τμήμα άρδευσης από την λιμνοδεξαμενή Πλατανιάς στη θέση «Πλατάνι» προς την περιοχή «Αμμουδιές» το οποίο όμως είναι ημιτελές. Οι χρήστες άρδευσης οικισμού Νικηφόρου είναι 76, Αδριανής 235, Ξαγνάντου 31, Στέρνα 12, Καρποφόρου 18 και Θόλου 7.

Υπάρχει ανάγκη επέκτασης αρδευτικού δικτύου και σε άλλους οικισμούς.

Δίκτυο αποχέτευσης λυμάτων υφίσταται, για την ΔΕ Παρανεστίου, στους οικισμούς Παρανεστίου, Μεσοχωρίου, Κ. Θόλου και σε μικρό τμήμα του οικισμού Αηδονοκάστρου, για την Δ.Ε Νικηφόρου δίκτυο αποχέτευσης λυμάτων υφίσταται στην Αδριανή όπου λειτουργεί και αντλιοστάσιο λυμάτων, στο Νικηφόρο και την Πλατανιά. Δίκτυο παροχέτευσης ομβρίων υφίσταται στους οικισμούς, για την ΔΕ Παρανεστίου, Παρανεστίου, Μεσοχωρίου, σε μικρά τμήματα στους οικισμούς του Ξαγνάντου, του Τεμένους, του Αηδονοκάστρου και του Κ. Θόλου, για την Δ.Ε Νικηφόρου σε ένα τμήμα της τοπικής κοινότητας Πλατανιάς.

Οι οικισμοί Ψηλής Ράχης, Πρινολόφου, Πλατανόβρυσης, Παλιαμπέλων και Χαμοκεράσων διαθέτουν μόνο σε ένα τμήμα τους δίκτυο αποχέτευσης.

ΜΕΤΑΦΟΡΕΣ – ΥΠΟΔΟΜΕΣ

Η πρόσβαση του Δήμου στο εθνικό οδικό δίκτυο γίνεται διά της ΕΟ 14, η οποία διασχίζει το Δήμο.

Η απόσταση έως το κοντινότερο αεροδρόμιο Μέγας Αλέξανδρος στη Χρυσούπολη της Καβάλας είναι 97χλμ μέσω Καβάλας και 71χλμ μέσω Κεχροκάμπου Καβάλας. Το αεροδρόμιο της Χρυσούπολης διαθέτει ένα διάδρομο προσγείωσης - απογείωσης αεροσκαφών μήκους 3 χιλιομέτρων και πλάτους 45 μέτρων και έχει ικανότητα εξυπηρέτησης ενός αεροσκάφους ανά 45 λεπτά. Η κίνηση παρουσιάζεται αυξημένη τους καλοκαιρινούς μήνες εξαιτίας της τουριστικής δραστηριότητας (πτήσεις τσάρτερ κυρίως από Σουηδία, Ρωσία, Γερμανία και Αυστρία) ενώ το χειμώνα περιορίζεται στην επιβατική κίνηση εσωτερικού και σε τακτικές πτήσεις προς ορισμένες πόλεις της Γερμανίας. Ο επιβατικός σταθμός είναι σχετικά καινούργιος. Η απόσταση έως το αεροδρόμιο της Αλεξανδρούπολης 162,09 χλμ και έως το αεροδρόμιο Μακεδονία Θεσσαλονίκης 201,62 χλμ. Ο αριθμός των πτήσεων διαφέρει μεταξύ χειμερινής και καλοκαιρινής περιόδου και κυμαίνεται για το μεν αεροδρόμιο Χρυσούπολης Καβάλας μεταξύ 1-2 πτήσεων ημερησίως, για το αεροδρόμιο Αλεξανδρούπολης 3 πτήσεις ημερησίως και για το αεροδρόμιο Θεσσαλονίκης 15 πτήσεις ημερησίως προς Αθήνα.

Η χαμηλή συχνότητα δρομολογίων στο κοντινότερο αεροδρόμιο της Καβάλας, δημιουργεί εμπόδια στην δυναμική αξιοποίηση της μεγάλης τουριστικής αγοράς της Αθήνας αλλά και στην μεταφορά ξένων τουριστών από το διεθνές αεροδρόμιο . Ο συνδυασμός όμως του διεθνούς αερολιμένα Θεσσαλονίκης με τις δυνατότητες του αεροδρομίου της Χρυσούπολης συνθέτουν τις προϋποθέσεις εξωστρέφειας αναφορικά με την ανάπτυξη του τουριστικού προϊόντος του Δήμου Παρανεστίου αλλά και της ευρύτερης περιοχής.

Η απόσταση έως το λιμάνι της Καβάλας είναι 62,39 χλμ

Η συγκοινωνία με την πόλη της Δράμας και την πόλη της Ξάνθης γίνεται με λεωφορεία του ΚΤΕΛ. Τα δρομολόγια δεν είναι συχνά και αυτό προκαλεί προβλήματα στην εξυπηρέτηση των κατοίκων.

Το επιβατικό κοινό επίσης εξυπηρετείται από τα τρία(3) ΤΑΞΙ που δραστηριοποιούνται στο Παρανέστι όπου υπάρχει και άλλη μία άδεια η οποία όμως είναι ανεργή και τα τέσσερα(4) ΤΑΞΙ της δημοτικής ενότητας Νικηφόρου, που έχουν έδρα ειδικότερα στους οικισμούς Νικηφόρο, Αδριανή, Πλατανιά, Πτελέα.

Η εσωτερική συγκοινωνία εξυπηρετείται από μεμονωμένα δρομολόγια του ΚΤΕΛ είτε με Ι.Χ. αυτοκίνητα είτε με τα ΤΑΧΙ.

Η μεταφορά των μαθητών από και προς τις σχολικές μονάδες τους γίνεται με δρομολόγια του ΚΤΕΛ και ΤΑΞΙ.

Ο Δήμος διαθέτει επίσης ένα λεωφορείο 35 θέσεων για τη μεταφορά του προσωπικού του και των μαθητών και εκπαιδευτικών του ΚΠΕ και των συλλόγων του Δήμου.

Το Παρανέστι συνδέεται σιδηροδρομικώς με την Δράμα και την Ξάνθη μέσω της γραμμής Θεσσαλονίκης-Αλεξανδρούπολης. Στα όρια του Δήμου οι στάσεις του τρένου είναι στους σταθμούς Νικηφόρου, Πλατανιάς, Παρανεστίου. Καθημερινά εκτελούνται 2 δρομολόγια από Θεσσαλονίκη προς Παρανέστι και Αλεξανδρούπολη και το αντίθετο από τα οποία το ένα δρομολόγιο πραγματοποιείται με αμαξοστοιχία **intercity**. Ο μέσος χρόνος ταξιδιού από Παρανέστι προς Θεσσαλονίκη είναι 3:45 ή 5 ώρες όταν πρόκειται για απλή αμαξοστοιχία. Ο μέσος χρόνος μετάβασης με απλή αμαξοστοιχία προς Αλεξανδρούπολη είναι 2:58' ενώ με **intercity** είναι 2:49'.

Επίσης, στο δρόμο προς τον οικισμό της ΔΕΗ υπάρχει διαμορφωμένος ποδηλατόδρομος.

Ύστερα από αίτημα του Δήμου προς την Περιφέρεια ΑΜ-Θ, η ΤΡΑΙΝΟΣΕ επιβεβαίωσε τη δυνατότητα δρομολόγησης τουριστικής αμαξοστοιχίας στη διαδρομή Δράμα- Ξάνθης (Τουριστικό Τραίνο Νέστου).

ΟΔΙΚΟ ΔΙΚΤΥΟ

Κύριο στοιχείο του οδικού δικτύου του δήμου είναι η Εθνική οδός Νο 14 Δράμας – Παρανεστίου – ορίων Νομού Ξάνθης από Χ.Θ. 4+000 Εθνικής Οδού Δράμας - Καβάλας. Ο

δρόμος αυτός, συνολικού μήκους εντός δήμου 39,16 χιλιομέτρων, αποτελεί τον κύριο άξονα πρόσβασης στο δήμο είτε από την Δράμα είτε από την Ξάνθη, είτε και από την Καβάλα. Η χάραξη σε μερικά σημεία εμφανίζει απότομες στροφές και χρειάζεται τοπικές βελτιώσεις. Η σήμανση της οδού είναι ικανοποιητική. Πρόκειται για ορεινή διαδρομή με τις απότομες στροφές και κατά τη χειμερινή περίοδο υπάρχει σε ορισμένα σημεία ολισθηρότητα. Η απόσταση από την έδρα του Δήμου έως το κέντρο της πόλης της Δράμας είναι 39,12 χλμ και έως το κέντρο της πόλης της Ξάνθης 48,3 χλμ.

Το Παρανέστι απέχει από την Εγνατία οδό μέσω Καβάλας 57,88 χλμ και μέσω Ξάνθης 55,55 χλμ. Η απόσταση από τον άξονα Γκότσε Ντέλιτσεφ, Εξαρχή, Κ. Νευροκόπι, Δράμα, Καβάλα είναι 36,29 χλμ.

Υπάρχει οδική σύνδεση όλων των οικισμών. Η εικόνα του εσωτερικού οδικού δικτύου (εντός των οικισμών) είναι γενικά ικανοποιητική, υπάρχει όμως δυνατότητα βελτίωσης.

Τέλος, το δασικό οδικό δίκτυο, το οποίο, πέραν της καθ' αυτής χρήσης του για τις ανάγκες μεταφοράς προϊόντων δασικής παραγωγής, αποτελεί αφενός παράγοντα προστασίας του δάσους, και αφετέρου προϋπόθεση ανάπτυξης οικοτουριστών δραστηριοτήτων, φτάνει τα 620 χιλιόμετρα και απαιτεί διαρκή συντήρηση, αφού παρουσιάζει συνεχή προβλήματα ιδιαίτερα κατά τους χειμερινούς μήνες όπου παρατηρούνται έντονες κατολισθήσεις και διαβρώσεις εδαφών. Σε συνδυασμό με μία μελέτη αξιοποίησης των ορεινών άγκων, το δασικό οδικό δίκτυο μπορεί να αποτελέσει μοχλό ανάπτυξης για τον δήμο.

Η κατάσταση του αγροτικού δικτύου δεν είναι ικανοποιητική, τόσο από πλευράς γεωμετρικών χαρακτηριστικών όσο και από πλευράς συντήρησης και άλλων προβλημάτων (π.χ. κατολισθήσεις, έλλειψη στηθαίων, έλλειψη επαρκούς σήμανσης, κ.λ.π.) με αποτέλεσμα ή προσπάσιμότητα να θεωρείται βελτιώσιμη. Ο Δήμος φροντίζει για τη συντήρηση - διαπλάτυνση αγροτικών δρόμων, την κατασκευή προστατευτικών τοιχιών, τον καθαρισμό από προϊόντα κατολισθήσεων.

ΔΙΚΤΥΑ ΜΕΤΑΦΟΡΑΣ ΕΝΕΡΓΕΙΑΣ

Υπάρχει εναέριο δίκτυο μεταφοράς της ηλεκτρικής ενέργειας, μέσης και υψηλής τάσης, που τροφοδοτείται από τις μονάδες παραγωγής ρεύματος της ΔΕΗ. Βρίσκεται σε καλή κατάσταση και κατά καιρούς γίνονται επεκτάσεις σε περιοχές που ανεγείρονται νέες κατοικίες. Οι ενεργειακές ανάγκες του δήμου καλύπτονται. Ακολουθώντας τις σύγχρονες προσαγές για εξορθολογισμό-μείωση δαπανών και για εξοικονόμηση ηλεκτρικής ενέργειας, προτείνεται η κάλυψη των ενεργειακών του αναγκών από εναλλακτικές πηγές (φωτοβολταϊκά /ανεμογεννήτριες).

Στην περιοχή του Νικηφόρου υπάρχουν εγκατεστημένες 6 ανεμογεννήτριες της εταιρίας Ικτίνος ΑΕ καθώς ιδιωτικά πάρκα Φωτοβολταϊκών Συστημάτων για την παραγωγή ενέργειας

μικρής κλίμακας, 20 στην Δ.Ε Νικηφόρου και 2 στην Δ.Ε Παρανεστίου.

Οι 2 οργανικές θέσεις ΔΕ ηλεκτρολόγου του Δήμου δεν είναι καλυμμένες. Για το λόγο αυτό η συντήρηση, επισκευή και επέκταση του Δημοτικού ηλεκτροφωτισμού ανατίθενται σε ιδιώτες εργολάβους.

Ο Δήμος υλοποιεί ενεργειακές αναβαθμίσεις στα κτίριά του και ειδικότερα υλοποιεί τις πράξεις α) «Πρότυπα επιδεικτικά έργα εξοικονόμησης ενέργειας και αξιοποίηση ΑΠΕ στο Δημοτικό Σχολείο Αδριανής Δήμου Παρανεστίου» και β) «Πρότυπα επιδεικτικά έργα εξοικονόμησης ενέργειας και αξιοποίηση ΑΠΕ στο Δημοτικό Σχολείο Νικηφόρου Δήμου Παρανεστίου» και είναι στις προτεραιότητές του η επέκταση ανάλογων έργων και σε άλλα δημοτικά κτίρια εφόσον υπάρξει νέα πρόσκληση από το ΕΣΠΑ.

ΤΗΛΕΠΙΚΟΙΝΩΝΙΕΣ

Οι τηλεπικοινωνίες καλύπτονται από το συμβατικό δίκτυο του ΟΤΕ και τα ασύρματα δίκτυα των εταιρειών κινητής τηλεφωνίας COSMOTE, WIND, VODAFONE. Οι οικισμοί Αδριανής και Νικηφόρου καλύπτονται και από το δίκτυο της FORTHNET.

ΔΡΑΣΕΙΣ ΑΛΛΩΝ ΦΟΡΕΩΝ ΠΟΥ ΕΚΤΕΛΟΥΝΤΑΙ ΣΤΗΝ ΠΕΡΙΟΧΗ ΚΑΙ ΕΠΗΡΕΑΖΟΥΝ ΤΟ ΕΠΙΧΕΙΡΗΣΙΑΚΟ ΠΡΟΓΡΑΜΜΑ ΤΟΥ ΔΗΜΟΥ
ΠΕΡΙΓΡΑΦΗ
1.Το υποκατάστημα Ελληνικών Ταχυδρομείων και το υποκατάστημα του Ταχυδρομικού Ταμιευτηρίου
2.Η ΔΕΗ Α.Ε./Συγκρότημα Νέστου
3.Το Αστυνομικό Τμήμα Παρανεστίου
4.Το Τμήμα Συναριακής Φύλαξης / Προαναχωρησιακό Κέντρο Κράτησης Μεταναστών Παρανεστίου
5.Το Κέντρο Υγείας Παρανεστίου
6.Ο Φορέας Διαχείρισης Οροσειράς Ροδόπης
7.Το Κέντρο Περιβαλλοντικής Εκπαίδευσης Παρανεστίου
8.Το Δασονομείο Παρανεστίου
9.Το Κτηνιατρεία Παρανεστίου - Νικηφόρου
10.Το Κλιμάκιο Πυροσβεστικής Υπηρεσίας,

11.Σχολικές μονάδες α΄ βάρθμιας & β΄ βάρθμιας στο Παρανέστι και το Νικηφόρο καθώσ και στην Αδριανή μόνο α΄ βάρθμιας εκπαίδευσησ.
12.Το ΝΠΔΔ με την επωνυμία «Νομικό Πρόσωπο κοινωνικήσ αλληλεγγύησ, προσχολικήσ αγωγήσ και παιδείασ Δήμου Παρανεστίου»
13.Η Εναλλακτική κοινότητα ΠΕΛΙΤΙ
14. Παράρτημα Κυνηγετικού Συλλόγου Δράμασ Η Άρτεμις
ΒΑΣΙΚΕΣ ΣΥΝΕΡΓΑΣΙΕΣ
1. Περιφέρεια Ανατολικήσ Μακεδονίασ Θράκησ
2. Περιφερειακή Ενότητα Δράμασ
3. Αναπτυξιακή Εταιρία Δράμασ ΑΕ
4. Επιμελητήριο Δράμασ
5. Δασαρχείο Δράμασ
6. ΔΙ.Α.Α.ΜΑ.Θ. Α.Α.Ε.
7. Δήμοι Περιφερειακήσ Ενότητασ Δράμασ
8. Δήμοι περιοχήσ εμπέλειασ Οροσειράσ Ροδόπησ (Ξάνθησ, Μύκησ κλπ)
9. Ενδιάμεση Διαχειριστική Αρχή Περιφέρειασ ΑΜΘ
10. ΔΕΗ
11. ΟΤΕ
12. Κυνηγετικόσ Σύλλογοσ Δράμασ Η Άρτεμις, Κυνηγετικόσ Σύλλογοσ Δοξάτου
13. Κυνηγετική Ομοσπονδία Μακεδονίασ Θράκησ
14. Αστυνομικό Τμήμα Δοξάτου

ΠΑΙΔΕΙΑ-ΕΚΠΑΙΔΕΥΣΗ

Οι υποδομές εκπαίδευσης καλύπτουν τις εξής βαθμίδες: προσχολική/ πρωτοβάθμια, δευτεροβάθμια.

Λειτουργούν δύο παιδικοί σταθμοί, ένας ανά δημοτική ενότητα, στην Αδριανή και στο Παρανέστι. Το ΝΠΔΔ υλοποιεί την πράξη «Εναρμόνιση οικογενειακής ζωής «Παιδικοί Σταθμοί» μέσω της οποίας απασχολεί 7 εργαζόμενους και εξυπηρετεί 25 ωφελούμενα από την πράξη άτομα.

Λειτουργεί 1 νηπιαγωγείο στην Αδριανή, ένα νηπιαγωγείο στο Νικηφόρο και ένα νηπιαγωγείο στο Παρανέστι.

Λειτουργεί ένα 4θέσιο Δημοτικό Σχολείο στο Παρανέστι στελεχωμένο με 9 εκπαιδευτικούς από τους οποίους 5 δάσκαλοι, 1 δάσκαλος ειδικής αγωγής, 1 γυμναστής, 1 αγγλικής φιλολογίας και 1 πληροφορικής και μία καθαρίστρια με σύμβαση ΙΔΟΧ, νηπιαγωγείο με μία νηπιαγωγό.

Κατά το παρελθόν λειτουργούσε τριθέσιο δημοτικό σχολείο στην Πλατανιά το οποίο όμως καταργήθηκε το έτος 2011. Το δημοτικό σχολείο Νικηφόρου λειτουργεί 4 τάξεις στην Αδριανή και 2 τάξεις (Ε΄ & ΣΤ΄) στο Νικηφόρο, στελεχωμένο με 12 εκπαιδευτικούς από τους οποίους 7 δάσκαλοι, 1 δάσκαλος ειδικής αγωγής, 1 γυμναστής, 1 αγγλικής φιλολογίας και 1 πληροφορικής και τον Διευθυντή του σχολείου και μία καθαρίστρια με σύμβαση έργου. Καθώς και νηπιαγωγείο με μία νηπιαγωγό.

Λειτουργεί Γυμνάσιο και Λυκειακές Τάξεις στο Παρανέστι με 12 εκπαιδευτικούς και μία καθαρίστρια απασχολούμενη με σύμβαση ορισμένου χρόνου και Γυμνάσιο με Λυκειακές Τάξεις στο Νικηφόρο με 12 εκπαιδευτικούς και μία μόνιμη καθαρίστρια.

Ο Δήμος φροντίζει για την επισκευή-συντήρηση των σχολικών κτιρίων.

Η μεταφορά των μαθητών από και προς το σχολείο τους γίνεται με ευθύνη της Αντιπεριφέρειας Δράμας.

Κατά καιρούς υλοποιούνται προγράμματα Διά Βίου Μάθησης από την Γενική Γραμματεία Διά Βίου Μάθησης.

Τα έτη 2008-2010 είχε λειτουργήσει στο Παρανέστι Σχολείο Δεύτερης Ευκαιρίας.

Λειτουργεί Βιβλιοθήκη ενταγμένη στο ΝΠΔΔ με την επωνυμία «Νομικό Πρόσωπο κοινωνικής αλληλεγγύης, προσχολικής αγωγής και παιδείας Δήμου Παρανεστίου» καθώς και μη συστηματικά οργανωμένες βιβλιοθήκες στις τοπικές κοινότητες Πλατανιάς και Παρανεστίου. Τα βιβλία της βιβλιοθήκης του Παρανεστίου προέρχονται από δωρεά του Εκδοτικού Οίκου αδελφών Κυριακίδη και του εκδοτικού οίκου Φυτράκη, καθώς και δωρεές μεμονωμένων

συγγραφέων.

Στο Δήμο δραστηριοποιείται ο Σύλλογος Ερασιτεχνικής Αστρονομίας Δράμας "Πήγασος". Ο Σύλλογος Ερασιτεχνικής Αστρονομίας «Πήγασος» ιδρύθηκε το 2010, με έδρα το Νικηφόρο. Κατά τη διάρκεια της σχολικής χρονιάς πραγματοποιούνται πειράματα φυσικής, προβάλλεται η χρήση ηλιακών ρολογιών και τηλεσκοπίων, πραγματοποιούνται μαθήματα Ουρανογραφίας καθώς και αστροπαρατήρηση με το 12ντισο τηλεσκόπιο του συλλόγου.

Στο Παρανεστί λειτουργεί το Κέντρο Περιβαλλοντικής Εκπαίδευσης Παρανεστίου, στελεχωμένο με 5 εκπαιδευτικούς (1 υπεύθυνος του ΚΠΕ και 4 μέλη περιβαλλοντικής ομάδας) το οποίο εφαρμόζει προγράμματα Διά Βίου Μάθησης. Επίσης, στο Καρποφόρο λειτουργεί το Κέντρο Πληροφόρησης Καρποφόρου Νέστος- Ενέργεια και εργαστήριο Βιολογίας στο Καπνόφυτο.

ΥΓΕΙΑ - ΠΡΟΝΟΙΑ

Στους κατοίκους της Παρανεστίου πρωτοβάθμια φροντίδα υγείας παρέχει το Κέντρο Υγείας Παρανεστίου, με περιφερειακά αγροτικά ιατρεία και συνολικό προσωπικό 22 ατόμων. Ειδικότερα απασχολούνται 4 ιατροί (ένας παθολόγος, δύο γενικοί ιατροί και ένας παιδίατρος) 10 νοσηλεύτριες (δύο μαίες, οι οποίες είναι αποσπασμένες σε άλλα νοσοκομεία, τρεις νοσηλεύτρια ΔΕ, από τις οποίες η μία είναι αποσπασμένη σε άλλη περιοχή, μία επισκέπτρια υγείας και τέσσερις νοσηλεύτριες ΤΕ. Απασχολείται μία παρασκευάστρια μικροβιολογικού, ένας οδηγός ασθενοφόρου, ένας διοικητικός υπάλληλος και μία καθαρίστρια με σύμβαση ιδιωτικού δικαίου. Στα περιφερειακά ιατρεία Αδριανής, Πλατανιάς, Νικηφόρου απασχολούνται 2 αγροτικοί ιατροί και 3 γενικοί ιατροί. Αυτά είναι εγκατεστημένα στα παλαιά κοινοτικά καταστήματα. Στο Νικηφόρο το περιφερειακό ιατρείο είναι εγκατεστημένο, σε μισθωμένο από το Νοσοκομείο Δράμας, ιδιωτικό οίκημα.

Το Κέντρο Υγείας διαθέτει ένα παλαιό και ένα καινούριο ασθενοφόρο το οποίο εντάχθηκε στη δύναμή του τον Ιούλιο του 2015.

Υπάρχουν επίσης 3 ιδιωτικά φαρμακεία στους οικισμούς Αδριανής, Νικηφόρου και Παρανεστίου.

Λειτουργεί ΚΑΠΗ ενταγμένο στο ΝΠΔΔ με την επωνυμία «Νομικό Πρόσωπο κοινωνικής αλληλεγγύης, προσχολικής αγωγής και παιδείας Δήμου Παρανεστίου».

Ο Δήμος Παρανεστίου είναι μέλος του Εθνικού Διαδημοτικού Δικτύου Υγείων Πόλεων-Προαγωγής Υγείας.

Το ΝΠΔΔ με την επωνυμία «Νομικό Πρόσωπο κοινωνικής αλληλεγγύης, προσχολικής αγωγής και παιδείας Δήμου Παρανεστίου», μετά τη θέση σε εκκαθάριση της Κοινωφελούς Δημοτικής Επιχείρησης Παρανεστίου (ΦΕΚ 102/20-01-2015, τεύχος Δεύτερο) λειτουργεί το πρόγραμμα «Βοήθεια στο Σπίτι» στα πλαίσια της πράξης «Εναρμόνιση οικογενειακής και

επαγγελματικής ζωής «Βοήθεια στο Σπίτι». Στο πρόγραμμα απασχολούνται 1ΠΕ ψυχολόγος, 1ΠΕ κοινωνική λειτουργός, 4ΔΕ νοσηλεύτριες, 4ΥΕ οικογενειακές βοηθούς, οι οποίες εξυπηρετούν συνολικά 490 ωφελούμενους του προγράμματος στις δύο δημοτικές ενότητες Παρανεστίου (130 ωφελούμενοι) και Νικηφόρου (360 ωφελούμενοι).

Ο Δήμος είναι εταίρος στην Κοινωνική Σύμπραξη στο πλαίσιο του Ταμείου Ευρωπαϊκής Βοήθειας για τους απόρους (TEBA/FEAD) στην Περιφερειακή Ενότητα Δράμας με επικεφαλής εταίρο το Δήμο Δράμας.

Ο Δήμος ενισχύει οικονομικά με βοήθημα ένδειας τους δικαιούχους κατοίκους του κατόπιν σχετικής χρηματοδότησης από το ΥΠ.ΕΣ. Υλοποιούνται προγράμματα σίτισης απόρων κατοίκων σε συνεργασία με εθελοντές και διανέμονται τρόφιμα σε εκτέλεση σχετικού προγράμματος του Ο.Π.Ε.Κ.Ε.Π.Ε.

ΑΘΛΗΤΙΣΜΟΣ - ΥΠΟΔΟΜΕΣ

Λειτουργούν γήπεδα ποδοσφαίρου στους οικισμούς Αδριανής, Νικηφόρου, Πλατανιάς, Παρανεστίου και Πτελέας. Η αδειοδότηση των γηπέδων πλην του γηπέδου Παρανεστίου στον οικισμό Μεσοχωρίου, εκκρεμεί. Το έτος 2005 έχει κατασκευαστεί και εξοπλιστεί γήπεδο 5Χ5 στον αύλειο χώρο Γυμνασίου Παρανεστίου. Επίσης, το έτος 2005 έχει κατασκευαστεί γήπεδο μπάσκετ στον αύλειο χώρο του Δημοτικού Σχολείου Παρανεστίου. Γήπεδα μπάσκετ υπάρχουν επίσης στον αύλειο χώρο του Δημοτικού Σχολείου Αδριανής και Πλατανιάς και του Γυμνασίου Νικηφόρου. Έχει κατασκευαστεί γήπεδο μπάσκετ και τένις στον οικισμό Κάτω Θόλου της Τοπικής Κοινότητας Θόλου με χρηματοδότηση από το Πρόγραμμα ΘΗΣΕΑΣ. Γήπεδο 5Χ5 υπάρχει και στον αύλειο χώρο του πρώην δημοτικού σχολείου Πλατανιάς.

Οι υφιστάμενες έως το έτος 2014 παιδικές χαρές, μη ανταποκρινόμενες στις απαιτήσεις της 28492/11.05.2009, 481/65/30-7-2009 27934/11-07-2014 Υπουργείου Εσωτερικών «Καθορισμός των προϋποθέσεων και των τεχνικών προδιαγραφών για την κατασκευή και λειτουργία των παιδικών χαρών των Δήμων και των Κοινοτήτων, τα όργανα και οι διαδικασίες ελέγχου τους, η διαδικασία συντήρησης αυτών καθώς και κάθε άλλη αναγκαία λεπτομέρεια», καθώς και της εγκυκλίου 44 (38681/7-8-2014 του ΥΠΕΣ «Τροποποίηση και συμπλήρωση της 28492/2009 απόφασης περί οργάνωσης και λειτουργίας των παιδικών χαρών των ΟΤΑ», έχουν αποξηλωθεί όπως επιβάλλεται από το Νόμο.

Στο έργο με τίτλο «Κατασκευή παιδικής χαράς και ελαστικού δαπέδου στο μπάσκετ του δημοτικού σχολείου Αδριανής» χρηματοδοτούμενο από το τοπικό πρόγραμμα του άξονα 4 του Π.Α.Α(LEADER) Νομού Δράμας, του Υπουργείου Αγροτικής Ανάπτυξης και Τροφίμων, στο Πρόγραμμα «Αγροτική Ανάπτυξη της Ελλάδας 2007-2013» (Π.Α.Α 2007-2013) στο υπομέτρο L321-2 Βασικές υπηρεσίες για την οικονομία και τον αγροτικό πληθυσμό, έχει μελετηθεί μεταξύ άλλων και η κατασκευή παιδικής χαράς εντός του σχολικού οικοπέδου. Η δημιουργία νέων

πιστοποιημένων παιδικών χαρών στους προορισμένους για το σκοπό αυτό χώρους του δήμου, αποτελεί προτεραιότητα του Δήμου, εφόσον υπάρξει σχετική πρόσκληση στην τρέχουσα προγραμματική περίοδο, δεδομένου ότι η υλοποίηση τέτοιων έργων από ίδιους πόρους δεν είναι δυνατή.

Ο Δήμος στηρίζει αθλητικές δραστηριότητες των αθλητικών συλλόγων και των σχολείων.

Αθλητικοί σύλλογοι & δραστηριότητες

Στο Δήμο Παρανεστίου έχουν έδρα οι εξής αθλητικοί σύλλογοι :

- Μορφωτικός Αθλητικός Σύλλογος Πτελέας "Μέγας Αλέξανδρος"
- Μουσικογυμναστικός Σύλλογος "ΑΠΟΛΛΩΝ" Νικηφόρου
- Αθλητικός Σύλλογος Γυναικείου Ποδοσφαίρου "AMAZONEΣ"
- Γυμναστικός Σύλλογος "Ηρακλής" Αδριανής
- ΠΑΣ Δόξας Ψηλής Ράχης
- Αθλητικός Γυμναστικός Σύλλογος ΤΑΕ KWON DO Παρανεστίου «ΟΙ ΜΑΧΗΤΕΣ»
- "ΓΑΣ ΗΡΑΚΛΗΣ" Παρανεστίου
- Φίλοι μηχανοκίνητου Αθλητισμού Αδριανής Δράμας

Αθλητικές δραστηριότητες

Οι αθλητικοί σύλλογοι που συμμετείχαν στο ερασιτεχνικό πρωτάθλημα την τρέχουσα περίοδο είναι Γυμναστικός Σύλλογος "Ηρακλής" Αδριανής και ο ΓΑΣ Ηρακλής Παρανεστίου ενώ ο Αθλητικός Σύλλογος Γυναικείου Ποδοσφαίρου "AMAZONEΣ" συμμετέχει στο Πανελλήνιο Πρωτάθλημα Α' κατηγορίας Γυναικείων Ομάδων Ποδοσφαίρου.

Από το έτος 2007, με σκοπό την ανάδειξη του μοναδικού Παρθένου Δάσους Παρανεστίου που αποτελεί Μνημείο της Φύσης, ο πρώην Δήμος Παρανεστίου ξεκίνησε την υλοποίηση της διοργάνωσης των Αγώνων Βουνού Παρθένου Δάσους Παρανεστίου **Virgin Forest Trail (VFT)** , που διεξάγεται στα μονοπάτια της περιοχής. Το γεγονός αυτό έχει εξελιχθεί από τον πρώτο χρόνο της διοργάνωσης σε ένα σημαντικό σε επίπεδο χώρας αθλητικό γεγονός, στο οποίο συμμετέχουν αθλητές από την Ελλάδα και το εξωτερικό. Πραγματοποιούνται 7 διαφορετικοί αγώνες, 162,6χλμ., 110χλμ., 46,2χλμ., 10χλμ., 2.000 μέτρων που απευθύνεται σε παιδιά ηλικίας 14-17 χρονών και 1000 μέτρων που απευθύνεται σε παιδιά ηλικίας 10-13 χρόνων και 800 μέτρα που απευθύνονται σε άτομα με ειδικές ικανότητες. Από το έτος 2015 πραγματοποιούνται σε δύο εποχές, την άνοιξη και το φθινόπωρο. Στη διοργάνωση συμμετέχει ενεργά η Περιφέρεια Ανατολικής Μακεδονίας Θράκης. Στις προθέσεις του Δήμου είναι η επέκταση της διοργάνωσης με τη δημιουργία αγώνα πολιτιστικής διαδρομής, η διαδρομή του οποίου θα διέρχεται από τους αρχαιολογικούς χώρους του Δήμου.

Πραγματοποιούνται επίσης τουρνουά 5x5 «Νίκος Λουκανίδης», κάθε Αύγουστο στο Παρανέστι και Τουρνουά ποδοσφαίρου στην Αδριανή.

ΠΟΛΙΤΙΣΜΟΣ – ΥΠΟΔΟΜΕΣ

Εθνογραφικά χαρακτηριστικά πληθυσμού

Η περιοχή του Δήμου Παρανεστίου, όσον αφορά τα πληθυσμιακά δεδομένα από άποψη εθνολογική παρουσίασε εξαιρετικό ενδιαφέρον στη μακραίωνη ιστορία της εξαιτίας και της ύπαρξης παραδοσιακών φυλετικών ομάδων. Από τις παραδοσιακές αυτές κοινότητες (Πομάκοι και Σαρακατσάνοι), σήμερα δεν υπάρχει καμία στη περιοχή, τα δε ήδη και έθιμα τους μπορούμε να τα συναντήσουμε, των μεν Σαρακατσάνων υπό μορφή μουσειακού χαρακτήρα στο Μουσείο Σερρών, υπό εναργή μορφή, στο αντάμωμα των Σαρακατσάνων στη γιορτή του Προφήτη Ηλία, των δε Πομάκων στις περιοχές του Ν. Ξάνθης και Ροδόπης στην οροσειρά της Ροδόπης όπου ζουν σε μεγάλα χωριά με αξιόλογο πληθυσμό.

Η περιοχή όμως κατοικήθηκε βασικά μέχρι το 1923-24 από μουσουλμανικό πληθυσμό ο οποίος αποτελούσε περίπου το 65% του συνόλου του πληθυσμού της κοιλιάδας του Νέστου, ενώ το υπόλοιπο 35% αποτελούσαν από Έλληνες και Βούλγαρους.

Με την ανταλλαγή των πληθυσμών, Πόντιοι και Θρακιώτες εγκαθίστανται στους εκκενωθέντες οικισμούς. Σύμφωνα με τις πληροφορίες των τελευταίων προσφύγων πληροφορητών, θαρρείς και τα χωριά της Αργυρούπολης, της Τραπεζούντας και του Όφεως μεταφέρθηκαν εδώ στη περιοχή Παρανεστίου και ελάχιστα πράγματα άλλαξαν στο τρόπο ζωής των κατοίκων.

Τα ήδη η πατριαρχική οικογένεια, η καθημερινή διατροφή σχεδόν δεν μεταβλήθηκαν. Τα νέα στοιχεία στη ζωής των κατοίκων ήταν οι νέες καλλιέργειες (κυρίως καπνός). Τα Παρανέστια χωριά λειτούργησαν ως ένας νέος Πόντος. Όμως η εσωτερική και εξωτερική μετανάστευση τις δεκαετίες του 1960 και 1970 οδήγησαν στην ερήμωση της περιοχής, με αποτέλεσμα πολλά από τα ήδη και έθιμα των κατοίκων να ξεχαστούν.

Η περιοχή του Νικηφόρου δέχθηκε, μετά την μικρασιατική καταστροφή, πρόσφυγες κυρίως από τον Πόντο, οι οποίοι όπως και στο Δήμο Παρανεστίου μετέτρεψαν τους οικισμούς σύμφωνα με τα δικά τους πρότυπα και μεταφέροντας τα ήδη και έθιμα της κοινωνικής τους ζωής.

Έτσι από τις καταγραμμένες τοπικές παραδόσεις, διακρίνονται:

- α. Οι Μωμόγεροι, στο 12ήμερο των Χριστουγέννων, Πρωτοχρονιάς και Θεοφανίων Πλατανιά, έθιμο που τα τελευταία χρόνια έχει ατονίσει.
- β. Εθιμικές πυρές στην περιοχή Αδριανής για το κάψιμο του Καλικάτζαρου
- γ. Αναβίωση παραδοσιακής πάλης στην Πτελέα (26 Οκτωβρίου)
- δ. Καθαροδευτέρα με σαρακοσιανά εδέσματα στους οικισμούς Νικηφόρο, Πλατανιά, Αδριανή,

Πτελέα, Παρανέστι

ε. Πρωτομαγιά στην Αδριανή και τον Αη Γιάννη Πλατανιάς και στην ευρύτερη περιοχή του Παρανεστίου κυρίως κοντά στον ποταμό Νέστο και τους καταρράκτες της περιοχής

Υποδομές

- 1) Το εκθετήριο Αγροτικής και Πολιτιστικής Κληρονομιάς στον οικισμό της Πτελέας (τριάντα χιλιόμετρα από την πόλη της Δράμας) αποτελεί έναν ενδιαφέροντα προορισμό γι' αυτούς που θέλουν να μάθουν περισσότερα για τη ζωή και την καθημερινότητα του προσφυγικού ελληνισμού αμέσως μετά την εγκατάστασή του στην Ελλάδα. Στο χώρο του εκτίθενται γεωργικά εργαλεία, κειμήλια, βιβλία και σπάνια έγγραφα που συλλέχθηκαν με τη συνδρομή των κατοίκων της περιοχής.
- 2) Στον επάνω όροφο του Δημοτικού Σχολείου Νικηφόρου φυλάσσονται παλαιά αντικείμενα καθημερινής χρήσης, μη εκτεθειμένα ακόμη.
- 3) Το Λαογραφικό Μουσείο Αδριανής στεγάζεται στον επάνω όροφο του παλαιού κοινοτικού καταστήματος Αδριανής. Φιλοξενεί αντικείμενα καθημερινής χρήσης, όπως οικιακά εργαλεία, εργαλεία που χρησιμοποιούνταν στην αγροτική παραγωγή, παλαιά μουσικά όργανα, αρχαϊκό υλικό του γεωργικού συνεταιρισμού Αδριανής «Η ΔΗΜΗΤΡΑ» καθώς και αρχειακό φωτογραφικό υλικό
- 4) Στο καταργημένο δημοτικό σχολείο Πλατανιάς εκτίθενται μόνιμα φωτογραφίες από την παλιά καθημερινότητα των κατοίκων και από τα παλαιοντολογικά ευρήματα της περιοχής και τα αρχαιολογικά ευρήματα της Ακρόπολης Πλατανιάς.
- 5) Στο Δήμο λειτουργεί το Μουσείο Φυσικής Ιστορίας. Το Μουσείο Φυσικής Ιστορίας Ροδόπης (ΜΦΙΡ) Παρανεστίου δημιουργήθηκε στα πλαίσια του Επιχειρησιακού Προγράμματος «Περιβάλλον» του Υ.ΠΕ.ΧΩ.ΔΕ. Το Μουσείο προσφέρει στους επισκέπτες του, μοναδική ευκαιρία πολύπλευρης γνωριμίας με το εντυπωσιακό φυσικό περιβάλλον της Ροδόπης και της κοιλάδας του Νέστου. Ο επισκέπτης του θα αντλήσει πληροφορίες για τη δομή των πιο χαρακτηριστικών οικοσυστημάτων, όπως του δάσους, της εκβολής, του ρυακιού, του θαμνότοπου, των αλπικών λιβαδιών κ.α., τις σχέσεις που αναπτύχθηκαν, μέσα από αιώνες συμβίωσης, ανάμεσα στον άνθρωπο και το περιβάλλον, με τη γεωργία, την κτηνοτροφία και το κυνήγι. Στον εκθεσιακό χώρο του Μουσείου, ο οποίος ξεπερνά τα 300 τ.μ., προσφέρεται στον επισκέπτη η δυνατότητα να γνωρίσει από κοντά: τη γεωλογία, τα πετρώματα και τα απολιθώματα της περιοχής, τη χλωρίδα και τη βλάστηση της Ροδόπης, τα εντυπωσιακά ζώα, από τα μικρά μικρού μεγέθους και συνήθως απαρατήρητα σαλιγκάρια και αρθρόποδα, μέχρι τους αετούς, τους κούρκους, τα αγριογούρουνα, τις αρκούδες, τους λύκους κ.α. Όλα τα εκθέματα και οι πληροφορίες προσφέρονται στον επισκέπτη με τις πιο σύγχρονες μουσειακές προσεγγίσεις: διοράματα, μικροδιοράματα, αναπαραστάσεις, καθώς και απλά

πληροφοριακά κείμενα με πλούσιο υλικό.

Ο Δήμος φροντίζει για την επισκευή-συντήρηση των παραπάνω υποδομών.

Πολιτιστικές δραστηριότητες

Σήμερα οι περισσότεροι οικισμοί έχουν τους δικούς τους πολιτιστικούς και μορφωτικούς του Συλλόγους. Κάποιοι δε από αυτούς διαθέτουν και τμήμα χορευτικού συγκροτήματος. Στο Δήμο Παρανεστίου έχουν έδρα οι εξής Πολιτιστικοί Σύλλογοι – Μη Κερδοσκοπικές Οργανώσεις:

- Πολιτιστικός Σύλλογος Αδριανής
- Ποντιακός Μορφωτικός Σύλλογος Διποτάμων
- Πολιτιστικός Σύλλογος Μαυροκορδάτου
- Θρησκευτικός πολιτιστικός σύλλογος Άγιος Δημήτριος Μυροβλήτης
- Πολιτιστικός Σύλλογος Παλιαμπέλων των Αγίων Κων/νου και Ελένης
- Πολιτιστικός Σύλλογος Παρανεστίου
- Θρησκευτικός Εκπολιτιστικός σύλλογος Μεταμόρφωση του Σωτήρος Ψηλοκάστρου
- Περιβαλλοντικός Πολιτιστικός Σύλλογος Δρυμοτόπου
- Αργοναύται Κομνηνοί Σύλλογος Παντίων Πλατανιάς
- Ποντιακός Μορφωτικός Σύλλογος Ακρίτες Πρασινάδας
- Μορφωτικός Αθλητικός Σύλλογος Πτελέας "Μέγας Αλέξανδρος"

Εκδηλώσεις

Η παραπάνω πολιτιστική ταυτότητα εκφράζεται με διοργανώσεις σε ετήσια βάση και σε συνεργασία με τους παραπάνω συλλόγους, που δραστηριοποιούνται στο Δήμο, πολιτιστικών εκδηλώσεων όπως θρησκευτικά πανηγύρια:

- Ιερά Πανήγυρις Μεταμορφώσεως του Σωτήρος Αδριανής
- Ιερά Πανήγυρις Προφήτη Ηλία Νικηφόρου
- Ιερά Πανήγυρις Αγίου Δημητρίου Μυροβλήτη Νικηφόρου
- Ιερά Πανήγυρις Κοιμήσεως Θεοτόκου Ψηλής Ράχης
- Ιερά Πανήγυρις Ζωοδόχου Πηγής Πλατανιάς
- Ιερά Πανήγυρις Αποκεφάλισης Ιωάννου Πλατανιά
- Ιερά Πανήγυρις Αγίου Γεωργίου Μαυροκορδάτου
- Ιερά Πανήγυρις Γενέθλιο της Θεοτόκου Πριναλόφου
- Ιερά Πανήγυρις Αγίου Γεωργίου Χαμοκεράσων
- Ιερά Πανήγυρις Κωνσταντίνου & Ελένης Παλιαμπέλων
- Ιερά Πανήγυρις Αγίας Παρασκευής Παλιαμπέλων
- Ιερά Πανήγυρις Αγίου Γεωργίου (Ανακαμιδή Λειψάνων) Πλατανόβρυσης

- Ιερά Πανήγυρις Αγίου Παντελεήμωνα Τερψιθέας
- Ιερά Πανήγυρις Πέτρου & Παύλου Μικρολιβαδίου
- Ιερά Πανήγυρις Αγίου Δημητρίου Πτελέας
- Ιερά Πανήγυρις Αγίας Παρασκευής Πολυνερίου
- Ιερά Πανήγυρις Αγίου Γεωργίου Άνω Θάλου
- Ιερά Πανήγυρις Γενέθλια Θεοτόκου Κάτω Θάλου
- Ιερά Πανήγυρις Πέτρου και Παύλου Κρήνης
- Ιερά Πανήγυρις Αγίου Παντελεήμωνα Σιέρνα
- Ιερά Πανήγυρις Αγίου Νικολάου Διποτάμων
- Ιερά Πανήγυρις Μεταμόρφωσης του Σωτήρος (Μονή Πρασινάδας)
- Ιερά Πανήγυρις Αγίου Γεωργίου Πρασινάδα
- Ιερά Πανήγυρις Αγίου Δημητρίου Καπνόφυτου
- Ιερά Πανήγυρις Αγίου Γεωργίου Αηδονοκάστρου
- Ιερά Πανήγυρις Αγίου Πνεύματος Ξάγναντο
- Ιερά Πανήγυρις Προφήτη Ηλία Τέμενος
- Ιερά Πανήγυρις Αγίου Μηνά Καρποφόρου
- Ιερά Πανήγυρις Κοιμήσεως της Θεοτόκου Μεσσαχωρίου
- Ιερά Πανήγυρις Πέτρου και Παύλου Μικροχώρι
- Ιερά Πανήγυρις Αγίου Δημητρίου Περίβλεπτο
- Ιερά Πανήγυρις Αγίου Παντελεήμονος Πολύσυκο
- Ιερά Πανήγυρις Αγίου Δημητρίου Περίβλεπτο
- Ιερά Πανήγυρις Μεταμόρφωσης Σωτήρος Πολυνερίου
- Ιερά Πανήγυρις Κωνίνου και Ελένης Παρανέστι
- Ιερά Πανήγυρις Αγίου Γεωργίου Μελισσοχωρίου
- Ιερά Πανήγυρις Κοιμήσεως Θεοτόκου Νιτάλιας
- Εκδήλωση μνήμης για την Σφαγή στο Τραχώνι
- Παρανέστια
- Ετήσιος χορός Πολιτιστικών-Αθλητικών Συλλόγων Αδριανής

Η εναλλακτική Κοινότητα ΠΕΛΙΤΙ σε συνεργασία με το Δήμο διοργανώνει την Πανελλαδική Γιορτή Ανταλλαγής Ντόπιων Ποικιλιών στη Γη του Πελίτι στο Μεσσαχώρι της Τοπικής Κοινότητας Παρανεστίου.

Πραγματοποιείται η Αναβίωση Φрукτωριών στις Ακροπόλεις του Δήμου σε συνεργασία με την Αρχαιολογική Υπηρεσία Δράμας την πανσέληνο του Αυγούστου και ειδικά, αστροπαρατήρηση στον Αρχαιολογικό χώρο Πλατανιάς.

Επίσης ο Δήμος διοργανώνει εορταστικές εκδηλώσεις για μικρούς και μεγάλους κατά τη διάρκεια των εορτών Χριστουγέννων και Πάσχα.

ΑΡΧΑΙΟΛΟΓΙΚΟΙ ΧΩΡΟΙ - ΜΝΗΜΕΙΑ

Χώροι Πολιτισμού

Στη περιοχή, παρά τη μακραίωνη και πλούσια ιστορία της, μόλις πρόσφατα έχει προχωρήσει η αρχαιολογική σκαπάνη και έρευνα κυρίως στην Ακρόπολη της Πλατανιάς. Η ακρόπολη της Πλατανιάς βρίσκεται σε υψόμετρο 665μ. βόρειο- ανατολικά του χωριού και απέχει 5 χιλ. από το χωριό ονομαζόμενη ως θέση από τους Πλατανιώτες "Καλές" ή "Ακρόπολη". Η ανασκαφή συνεχίστηκε το Σεπτέμβριο του 2009 και βρίσκεται σε εξέλιξη. Πρόκειται για ακρόπολη ελλειψοειδούς κάτοψης, περιμέτρου 290 μέτρων κτισμένη σε φυσικό βράχο με τείχος πάχους 2,30 μέχρι 2,50 μέτρα, ιδιαίτερα ενισχυμένο στη νοτιοδυτική πλευρά που φτάνει και τα 4 μέτρα ύψους. Τόποι αρχαιολογικοί δεν υφίστανται, ούτε και ιστορικοί υπό καθεστώς προστασίας. Μοναδικά δείγματα των ελληνοιστικών χρόνων αποτελούν τα φρούρια της Παρανέστιας περιοχής δηλ. οχυρές ακροπόλεις, φρούρια σε κορυφές βουνών που ελέγχουν συχνά τις επίκαιρες διαβάσεις. Αποτελούν μνημεία της δραστηριότητας του Φιλίππου και εντοπίζονται στη κοιλάδα της Πλατανιάς (Πλατανιά-Αερικό) που στόχο είχαν τον έλεγχο της διάβασης της κοιλάδας της Πλατανιάς, μέσω της οποίας επικοινωνεί η λεκάνη της Δράμας με τα στενά του Νέστου.

Παλαιοντολογικός Χώρος Πλατανιάς

Παλαιοντολογικά απολιθώματα έχουν βρεθεί το 2013 στη θέση της Πλατανιάς, και ερευνούνται από επιστημονική ομάδα του Αριστοτελείου Πανεπιστημίου Θεσσαλονίκης και το Ινστιτούτο Παλαιοντολογίας του Πανεπιστημίου της Βιέννης. Τα απολιθώματα παρουσιάζουν ποικιλία παλαιοπανίδας και πρόδρομα αποδίδονται σε δύο διαφορετικά είδη ιππαρίων (μικρόσωμων τριδάκτυλων αλόγων), τρία διαφορετικά είδη μικρόσωμων βοσειδών μεγέθους γαζέλας και αντιλόπτης, ένα είδος καμηλοπάρδαλης, ρινόκερο, μαστόδοντα, αγριόχοιρο, χελώνα κ.α. Θεωρούνται τα αρχαιότερα που έχουν βρεθεί, όχι μόνο στην περιοχή της Δράμας, αλλά σε όλη την Ανατολική Μακεδονία και Θράκη και χρονολογούνται τουλάχιστον 9.000.000 ετών. Τα λείψανα αυτά των ζώων έτυχαν σε ιδανικές συνθήκες για τη διατήρησή τους μέσω της απολίθωσης και επειδή αποτελούν τη φυσική κληρονομιά του τόπου της Πλατανιάς, πρέπει να προστατευθούν και να αναδειχτούν στο πλαίσιο μιας παλαιοντολογικής μουσειακής έκθεσης μοναδικής για το Δήμο Παρανεστίου. Πρόσφατα (Αύγουστο 2015) έχει βρεθεί τμήμα κεφαλής ύαινας.

Μοναστήρια- Ξωκλήσια

Ξεχωρίζουν ακόμη τα μοναστήρια-εκκλησίες και τα ξωκλήσια: Αη Γιάννης (Αδριανή), Μονή Πρασινάδας, Ασκητήριο Μοναχής Χριστίνας(Πρασινάδα), Άγιος Νικόλαος Αδριανής

χτισμένο το έτος 1884, Άγιος Γεώργιος(Νικηφόρος), αγίασμα Αγίας Παρασκευής, Σκήτη Αγίας Άννης, Αη Γιάννης (Πλατανιά), χειροποίητο ξωκλήσι Αγίου Πνεύματος(Διπτόμα) και ξωκλήσι Αγίου Χαράλαμπου(Πτελέα).

ΔΡΑΣΕΙΣ ΑΛΛΩΝ ΦΟΡΕΩΝ ΠΟΥ ΕΚΤΕΛΟΥΝΤΑΙ ΣΤΗΝ ΠΕΡΙΟΧΗ ΚΑΙ ΕΠΗΡΕΑΖΟΥΝ ΤΟ ΕΠΙΧΕΙΡΗΣΙΑΚΟ ΠΡΟΓΡΑΜΜΑ ΤΟΥ ΔΗΜΟΥ

ΠΕΡΙΓΡΑΦΗ

1.Πολιτιστικοί και Αθλητικοί Σύλλογοι του Δήμου όπως αναφέρθηκαν ανωτέρω

2.Κέντρο Υγείας Παρανεστίου

3.Νοσοκομείο Δράμας Αγροτικά Ιατρεία

4.Κέντρο Περιβαλλοντικής Εκπαίδευσης Παρανεστίου

5.Σχολικές μονάδες α΄ βάθμιας β΄ βάθμιας εκπαίδευσης

6.ΝΠΔΔ με την επωνυμία «Νομικό Πρόσωπο κοινωνικής αλληλεγγύης, προσχολικής αγωγής και παιδείας Δήμου Παρανεστίου»

ΒΑΣΙΚΕΣ ΣΥΝΕΡΓΑΣΙΕΣ

1.Γενικό Νοσοκομείο Δράμας

2.Αρχαιολογική Υπηρεσία Δράμας

3.Περιφέρεια Ανατολικής Μακεδονίας Θράκης

4.Αντιπεριφέρεια Δράμας

5.Δήμος Δράμας

6.Κέντρο Πρόληψης Εξαρτήσεων και Προαγωγής Ψυχοκοινωνικής Υγείας ΠΕ Δράμας «Δράση»

7.Εθνικό Διαδημοτικό Δίκτυο Υγιών Πόλεων – Προαγωγής Υγείας

Γ3. ΠΕΡΙΓΡΑΦΗ ΚΥΡΙΟΤΕΡΩΝ ΔΡΑΣΤΗΡΙΟΤΗΤΩΝ ΤΟΥ ΔΗΜΟΥ ΣΤΟΝ ΤΟΜΕΑ «ΤΟΠΙΚΗ ΟΙΚΟΝΟΜΙΑ – ΑΠΑΣΧΟΛΗΣΗ»

ΑΠΑΣΧΟΛΗΣΗ

Σύμφωνα με την απογραφή του 2011, ο οικονομικά μη ενεργός πληθυσμός είναι σχεδόν διπλάσιος του ενεργού, εφόσον μόνο το 27,8 % των κατοίκων έχει δηλωθεί οικονομικώς

ενεργό. Το μικρό αυτό ποσοστό οφείλεται στον μεγάλο αριθμό των κατοίκων που η ηλικία τους ξεπερνά τα 65 έτη (33,1%) καθώς και στις περιορισμένες κοινωνικές και οικονομικές προϋποθέσεις για ένταξη της γυναίκας στην οικονομική δραστηριότητα. Υπάρχει μεγάλος αριθμός συνταξιούχων και αποδεκτών μεταβιβαζόμενων εισοδημάτων (εμβάσματα μεταναστών) που συντηρεί σε σημαντικό βαθμό την οικονομία του τόπου. Το ποσοστό ανεργίας φθάνει το 5,5%.

Η απασχόληση κατά κλάδους οικονομικής δραστηριότητας έχει ως εξής:

Στον Πρωτογενή τομέα απασχολείται το 7 % (271 άτομα), στο Δευτερογενή το 3,8 % (147 άτομα) και στον Τριτογενή τομέα το 10 % (390 άτομα). Ποσοστό 0,9 % δεν δήλωσαν ή δήλωσαν ασαφώς κλάδο οικονομικής δραστηριότητας. Το μεγαλύτερο ποσοστό του τριτογενή τομέα απασχολείται στο εμπόριο και άλλα επαγγέλματα και σε υπηρεσίες του δημοσίου ή του ευρύτερου δημόσιου τομέα και μικρό ποσοστό στον τουριστικό τομέα (ξενοδοχεία & εστιατόρια).

Συγκεκριμένα, στο Παρανέστι υπάρχουν ένα(1) βενζινάδικο, ένα(1) φαρμακείο, μία(1) ταβέρνα, δύο(2) φούρνοι, τρία(3) παντοπωλεία, ένα(1) μανάβικο, δύο(2) κρεοπωλεία, ένα(1) ψιλικατζίδικο, ένα(1) κατάστημα με οικοδομικά υλικά, ένα(1) catering, ένα(1) ψητοπωλείο/πιτσαρία, ένα(1) περίπτερο, ένα(1) καμμωτήριο, οχτώ(8) καφενεία- καφετέριες και δύο(2) ξενοδοχεία. Επίσης, δραστηριοποιείται επιχείρηση για κανό, καγιάκ, ράφτινγκ, τοξοβολία, ιππασία, πεζοπορία, αλεξίπτωτο πλαγιάς, ορεινή ποδηλασία και **flying fox**. Στο Νικηφόρο υπάρχουν δύο(2) καφενεία, ένα(1) κρεοπωλείο, ένα(1) γραφείο τελετών, ένα(1) κουρείο, ένα(1) φαρμακείο. Στην Αδριανή υπάρχουν ένα(1) βενζινάδικο, δύο(2) σιδεράδικα, ένα(1) συνεργείο αυτοκινήτων, τρία(3) καφενεία, ένα(1) φαρμακείο, δύο (2) ταβέρνες, δύο(2) φούρνοι, τέσσερα(4) παντοπωλεία, δύο(2) κρεοπωλεία, ένα(1) κατάστημα με οικοδομικά υλικά, ένα(1) περίπτερο και τρία(3) επιπλοποιεία. Στην Πλατανιά υπάρχουν μία(1) ταβέρνα, ένα(1) καφενείο/καφέ, ένα(1) εστιατόριο, ένα(1) βενζινάδικο, ένα(1) πρατήριο άρτου και ένα(1) **mini market**. Στην Πτελέα υπάρχει μία (1) ταβέρνα και ένα(1) μπακάλικο και τέλος, στην Ψηλή Ράχη ένα(1) καφενείο. Στην περιοχή του Νικηφόρου υφίσταται και ένα λατομείο και μια μονάδα παραγωγής ασφαλτομίγματος.

Έχουν καταγραφεί (στοιχεία απογραφής 2001) 122 αλλοδαποί κυρίως από Αλβανία (79) και Βουλγαρία (9), Γεωργία (9) , Μολδαβία (1), Ουκρανία (1), Ρωσική Ομοσπονδία (9) Ταϊλάνδη (1) και Τουρκία (2) Αρμενία (1), Γερμανία (5) Ηνωμένο Βασίλειο (1), Ιταλία (2) Καλομβία (1) και Σουηδία (1). Οι 73 από αυτούς είναι οικονομικά ενεργοί (60 %) και μόνον 8 από αυτούς ήταν άνεργοι. Δημοτικοί υπάλληλοι έχουν επιφορτιστεί με τις αρμοδιότητες του ανταποκριτή του ΟΓΑ. Τα άλλα ασφαλιστικά ταμεία (ΙΚΑ, ΟΑΕΕ) καθώς και ο ΟΑΕΔ διατηρούν υποκαταστήματα στην Δράμα.

ΠΡΩΤΟΓΕΝΗΣ ΤΟΜΕΑΣ-ΓΕΩΡΓΙΑ & ΚΤΗΝΟΤΡΟΦΙΑ

Ο Δήμος Παρανεστίου είναι ορεινός με λίγες καλλιεργήσιμες εκτάσεις. Οι βροχοπτώσεις στο Δήμο Παρανεστίου ξεπερνούν ετησίως τα 500 εκατοστά. Η αγροτική γη σύμφωνα με τα Στοιχεία της Ένωσης Αγροτικών Συνεταιρισμών Δράμας υπολογίζεται σε 59.159,59 στρέμματα, από τα οποία τα 19.881,80 στρέμματα είναι καλλιεργούμενες εκτάσεις, τα 38.014,10 στρέμματα είναι επιλέξιμοι βοσκότοποι για το έτος 2014 και 1.263,69 στρέμματα βρίσκονται σε καλή γεωργική κατάσταση (αγροανάπαυση). Παλαιότερα οι κυριότερες καλλιέργειες ήταν καπνά και καλαμπόκι. Σήμερα υπάρχει μεγαλύτερη ποικιλία καλλιεργούμενων ειδών(σιτηρά, κηπευτικά για εμπορική χρήση, όσπρια, ηλιάνθος, καπνά, ελιές, καρυδιές, φουντουκίες). Οι κάτοικοι των οικισμών του Δήμου Παρανεστίου παράγουν και κηπευτικά σε οικογενειακούς λαχανόκηπους εξασφαλίζοντας την αυτάρκεια των νοικοκυριών τους. Επίσης διατηρούν ακόμα και μικρά θερμοκήπια για τις οικογενειακές τους ανάγκες.

Και στην περιοχή του Δήμου Παρανεστίου έχουν κάνει την εμφάνιση τους νέες δυναμικές καλλιέργειες, «super foods» όπως χαρακτηρίζονται, με ευεργετικές ιδιότητες για την υγεία του καταναλωτή και ενδεχομένως περισσότερο επικερδής για τους παραγωγούς, τέτοιες είναι η ροδιά, το ιπποφαές και η αρώνια.

Από τις καλλιεργούμενες εκτάσεις δεν απουσιάζει και η παραγωγή ζωοτροφών για την κάλυψη των αναγκών της πλούσιας κτηνοτροφίας της περιοχής.(κριθάρι, αραβόσιτος).

Επίσης, στην περιοχή καλλιεργείται ρίγανη και μανιτάρια και εκτρέφονται σαλιγκάρια.

Η αμπελοκαλλιέργεια σήμερα συγκεντρώνεται στην περιοχή της Αδριανής με την ύπαρξη και τριών σύγχρονων οινοποιείων για την μεταποίηση των σταφυλιών σε ποιοτικό και ανταγωνιστικό οίνο, που στη συνέχεια διατίθεται τόσο στην ντόπια αγορά όσο και στο εξωτερικό.

Η κτηνοτροφία και ειδικότερα η εκτροφή αγελάδων και αιγοπρόβατων αποτελεί τον σημαντικότερο κλάδο του πρωτογενή τομέα. Στη Δημοτική Ενότητα Παρανεστίου σύμφωνα με το Μητρώο της Κτηνιατρικής Υπηρεσίας εκτρέφονται 1.880 πρόβατα και 3.576 αίγες (σύνολο 5.456 αιγοπρόβατα), και 3.871 βοσειδή, ενώ στη Δημοτική Ενότητα Νικηφόρου (σύμφωνα με τα αρχεία του Δήμου) εκτρέφονται 17.421 αιγοπρόβατα και 1.954 βοσειδή. Τα βοσειδή που εκτρέφονται στην περιοχή είναι κυρίως κρεοπαραγωγής. Το γάλα από τα αιγοπρόβατα παραλαμβάνεται από μεγάλα σύγχρονα τυροκομεία όπως ο Βαλμάς και μεταποιείται σε φέτα και άλλα τυροκομικά προϊόντα. Σύμφωνα με την «Οικονομοτεχνική Μελέτη Βιωσιμότητας Δημοτικού Τυροκομείου στο Δήμο Παρανεστίου» από τα αιγοπρόβατα του Δήμου μπορεί να συλλέγονται 2.000 κιλά γάλα ημερησίως για περίπου 6 μήνες το χρόνο και να παράγονται 90 τόνοι τυριού ετησίως. Τα τελευταία χρόνια η κτηνοτροφία δέχεται έντονες πιέσεις από ζωνάσους όπως η βρουκέλλωση και ο καταρροϊκός πυρετός. Επίσης το καθεστώς επιδοτήσεων που εξαρτάται από τους επιλέξιμους βοσκότοπους και η οικονομική κρίση που

αντιμετωπίζει η Ελλάδα πιέζουν ασφυκτικά το εισόδημα των κτηνοτρόφων και τείνουν να μειώσουν τον αριθμό των εκτρεφόμενων ζώων. Η εγκατάλειψη της κτηνοτροφίας συνεπάγεται περαιτέρω μείωση των κατοίκων των μικρών οικισμών και αύξηση της μετανάστευσης.

Στο Δήμο Παρανεστίου δεν υπάρχουν οργανωμένες μονάδες μεταποίησης προϊόντων του πρωτογενή τομέα, πλην τριών(3) οινοποιείων. Η έλλειψη βασικών υποδομών στην μεταποίηση και εμπορία των κτηνοτροφικών προϊόντων – σφαγείου, ψυκτικών θαλάμων, περιορίζει την οργάνωση της εμπορίας τους.

Στην περιοχή του Δήμου Παρανεστίου παράγεται αγνό μέλι με μοναδική γεύση και ξεχωριστό άρωμα. Η μελισσοκομία είναι παραδοσιακή δραστηριότητα της περιοχής με δυνατότητες αύξησης της, δεδομένου ότι διαθέτει πλούσια μελισσοκομική χλωρίδα (θυμάρι, ρέικι και πληθώρα μελισσοτροφικών φυτών) και ευνοϊκές κλιματολογικές συνθήκες (αρκετές βροχοπτώσεις) που συντελούν στην παρατεταμένη ανθοφορία. Επίσης λόγω των δασικών εκτάσεων η χρήση φυτοφαρμάκων που δηλητηριάζουν τις μέλισσες και το μέλι, δεν υφίσταται ως περιοριστικός παράγοντας. Σήμερα στο Δήμο Παρανεστίου υπάρχουν περισσότερα από 3.200 μελισσοσμήνη.

ΠΡΩΤΟΓΕΝΗΣ ΤΟΜΕΑΣ – ΑΛΙΕΙΑ

Το αλιευτικό δυναμικό των εσωτερικών υδάτων του Δήμου Παρανεστίου είναι σημαντικό καθώς περιλαμβάνει τον ποταμό Νέστο και μια πληθώρα παραποτάμων και ρεμάτων, ορισμένων πολύ σημαντικών με βάση την παροχή τους (Διαβολόρεμα, Αρκουδόρεμα κ.α.). Η ύπαρξη του ποταμού Νέστου και των παραποτάμων του προσφέρουν τη δυνατότητα ερασιτεχνικής αλιείας (για αλιεία των κάτωθι ειδών: γριβάδι ή κυπρίνος (*Cyprinus carpio*), η πειαλούδα (*Carassius gibelio*), η μπριάνα (*Barbus strumicae*), η άγρια πέστροφα (*Salmo macedonicus*), ο σύρτης (*Chondrostoma vardarense*), το τυλινάρι (*Squalius orpheus*) η πέρκα (*Perca fluviatilis*), ο γουλιανός (*Silurus glanis*), το γλίνο (*Tinca tinca*) και η αμερικάνικη πέστροφα (*Oncorhynchus mykiss*)). Ο αριθμός των ερασιτεχνών αλιέων είναι κατ' εκτίμηση 10-40 άτομα ενώ δεν υπάρχουν επαγγελματίες αλιείς). Μέχρι σήμερα η αλιευτική εκμετάλλευση των ποταμών του Δήμου ασκείται από δημότες του Δήμου, αλλά και από κατοίκους από το Νομό Δράμας και ψαράδες από άλλες περιοχές της Ελλάδας ακόμη και από τουρίστες από τη γειτονική Βουλγαρία που έρχονται και ψαρεύουν ελεύθερα στην Ελλάδα - καθώς δεν υπάρχει Άδεια ερασιτεχνικής αλιείας για τα εσωτερικά νερά.

Η διενεργούμενη αλιεία γίνεται άναρχα, παράνομα (πολλές φορές με απαγορευμένο εξοπλισμό και παράνομα αλιευτικά εργαλεία), και λαθραία (δεν καταγράφεται) χωρίς κανόνες με αποτέλεσμα την έντονη πίεση των ιχθυοπληθυσμών στα εσωτερικά νερά που οδηγεί σε μείωση της ιχθυοπαραγωγής, μεταβολές στην τροφική αλυσίδα, με επακόλουθο την υποβάθμιση και αστάθεια των υδάτινων οικοσυστημάτων.

Ο Δήμος Παρανεστίου μπορεί σε συνεργασία με την Περιφερειακή Αυτοδιοίκηση και το Τμήμα Αλιείας να διαδραματίσει σημαντικό ρόλο στην αναζωογόνηση της περιοχής βοηθώντας τους κατοίκους στην αναζήτηση νέων μορφών απασχόλησης σε κλάδο του πρωτογενή τομέα όπως είναι η αλιεία εσωτερικών υδάτων που υπάρχει συγκριτικό πλεονέκτημα στην έκταση του Δ. Παρανεστίου.

Επίσης στα πλαίσια της αξιοποίησης των εσωτερικών νερών, μπορούν να υπάρξουν δράσεις που παρέχουν δυνατότητα προβολής και σύνδεσης των αλιευτικών δραστηριοτήτων με εναλλακτική μορφή ήπιου τουρισμού, τον οικοτουρισμό ή δημιουργία χώρων για ερασιτεχνική αλιεία (π.χ. έργα υποδομής (αλιευτικές προβλήτες κλπ), μελέτες για ολοκληρωμένο σχέδιο αλιευτικής διαχείρισης των λιμνών κ.α.).

Δεν υπάρχει αλιευτική παραγωγή που να διατίθεται στην τοπική αγορά, παρά μόνο ερασιτεχνική αλιεία.

Είναι απαραίτητη η προστασία των ρεμάτων και η οριοθέτηση περιοχής όπου θα απαγορεύεται για ορισμένο χρονικό διάστημα κάθε αλιευτική δραστηριότητα.

ΠΡΩΤΟΓΕΝΗΣ ΤΟΜΕΑΣ – ΎΛΟΤΟΜΙΑ

Τις προηγούμενες δεκαετίες στόχος ήταν η αειφορική διαχείριση της ξυλοπαραγωγής, δηλαδή η συνεχής παραγωγή ξύλου, χωρίς την αξίωση για διαρκείς μέγιστες καρπώσεις.

Σήμερα, υπάρχει η τάση να εγκαταλειφθεί η αειφορία της ξυλοπαραγωγής και επικρατεί η έννοια της αειφορικής διαχείρισης πολλαπλών χρήσεων ή σκοπών (Multifunctional Forest Management). Η έννοια των πολλαπλών χρήσεων ή σκοπών περιλαμβάνει τη συντονισμένη (αρμονική και ορθολογική) διαχείριση όλων των πόρων και δυνατοτήτων μιας εδαφικής επιφάνειας. Με τον όρο πολλαπλές χρήσεις εννοούνται οι φυσικοί πόροι του δάσους που αφορούν, πέρα της ξυλοπαραγωγής, την πανίδα, τον προστατευτικό ρόλο του δάσους, τη δασική αναψυχή, το υδατικό ισοζύγιο, τη βοσκή κλπ.

Η βλάστηση των δασών του Δήμου Παρανεστίου μπορεί να χωριστεί σε ζώνες:

- Παραμεσογειακή ζώνη ή ζώνη των φυλλοβόλων δρυών: Κυριαρχούν τα οικοσυστήματα της δρυός, ενώ σε μικρότερη συμμετοχή εμφανίζονται οικοσυστήματα αείφυλλων και άλλων φυλλοβόλων πλατύφυλλων (καστανιά, γαύρος, κ.α.)
- Ζώνη δασών οξιάς – ελάτης και ορεινών παραμεσόγειων κωνοφόρων: Αντιπροσωπεύεται από τα οικοσυστήματα της οξιάς και της μαύρης πεύκης
- Ζώνη των ψυχραβίων κωνοφόρων: Τα κύρια είδη που συγκροτούν συστάδες είναι η δασική πεύκη και η ερυθρελάτη, στο νοτιότερο όριο της γεωγραφικής της εξάπλωσης.

Από τα ακόλουθα δασικά συμπλέγματα του Νομού Δράμας:

- Β.Α.Ν. Δράμας
- Τραχωνίου – Διποτάμων

- Θόλου – Αμισσινού
- Περίβλεπτου – Πολυκάρπου
- Πτελέας – Πλατανιάς - Πλατανόβρυσης

Ετήσια παράγονται 16.041,07 κυβικά μέτρα στρόγγυλης ξυλείας, 1.140,26 κυβικά μέτρα βιομηχανικής ξυλείας, 10.488,95 κυβικά μέτρα ξυλείας καυσόξυλων, 5.208,61 κυβικά μέτρα ξυλείας για στύλους ΔΕΗ-ΟΤΕ και 158,56 κυβικά μέτρα λεπτής στρόγγυλης ξυλείας.

ΔΕΥΤΕΡΟΓΕΝΗΣ ΤΟΜΕΑΣ-ΤΡΙΤΟΓΕΝΗΣ ΤΟΜΕΑΣ

Ο δευτερογενής τομέας είναι περιορισμένος. Όσο αναφορά τον τριτογενή τομέα υπάρχουν δύο επιχειρήσεις ξενοδοχείων 3 αστέρων έχουν περιορισμένη δυναμικότητα σε κλίνες και μια επιχείρηση εναλλακτικού τουρισμού(κανό, καγιάκ, ράφτιγκ κτλ).

Συνολικά τρία οινοποιεία δραστηριοποιούνται σήμερα στη περιοχή. Αυτά είναι:

- Κτήμα Κώστα Λαζαρίδη(Αδριανή)
- Κτήμα Μανωλεσάκη - Γέννημα Ψυχής(Αδριανή)
- Κτήμα Οινογένεσις(Αδριανή)

Παράγουν εξαιρετικά κρασιά, η φήμη των οποίων ξεπερνά τα στενά όρια του νομού και της χώρας.

Στο Νικηφόρο υπάρχει και ένα(1) εργοστάσιο ξηρών καρπών.

Διαφαίνεται ότι ο εναλλακτικός ήπιος τουρισμός που ανταποκρίνεται στα φυσικά και πολιτιστικά δεδομένα του τόπου μπορεί να συγκρατήσει τον φθίνοντα πληθυσμό και μακροχρόνια να τον αυξήσει. Προτεραιότητα για την τουριστική ανάπτυξη αποτελεί η αναβάθμιση και η διεύρυνση των παρεχόμενων υπηρεσιών και δραστηριοτήτων, η προσέλκυση περισσότερων επισκεπτών κατανεμημένων χρονικά , καθώς και η προβολή του τόπου ως προορισμού για διακοπές ήρεμες, οικογενειακές μακριά από την ένταση της καθημερινότητας των κατοίκων των αστικών περιοχών.

Ο Δήμος Παρανεστίου στα πλαίσια στήριξης των δραστηριοτήτων των κατοίκων του τόπου :

- Λειτουργεί γραφείο ενημέρωσης στα πλαίσια της λειτουργίας του Μουσείου Φυσικής Ιστορίας Ροδόπης για την παροχή πληροφοριών στους επισκέπτες
- συμμετέχει σε διεθνείς τουριστικές εκθέσεις (Αθήνας & Θεσσαλονίκης) για την προβολή του τόπου
- παράγει έντυπο και ηλεκτρονικό υλικό για την προβολή του τόπου και την προσέλκυση επισκεπτών.

ΔΡΑΣΕΙΣ ΑΛΛΩΝ ΦΟΡΕΩΝ ΠΟΥ ΕΚΤΕΛΟΥΝΤΑΙ ΣΤΗΝ ΠΕΡΙΟΧΗ ΚΑΙ ΕΠΗΡΕΑΖΟΥΝ ΤΟ ΕΠΙΧΕΙΡΗΣΙΑΚΟ ΠΡΟΓΡΑΜΜΑ ΤΟΥ ΔΗΜΟΥ

ΠΕΡΙΓΡΑΦΗ

1. ΟΑΕΔ

2. Επιμελητήριο Δράμας

3. Δασαρχείο Δράμας

4. Ένωση Αγροτικών Συνεταιρισμών Δράμας

ΒΑΣΙΚΕΣ ΣΥΝΕΡΓΑΣΙΕΣ

1.Υπηρεσία Κτηνιατρικής Περιφερειακής Ενότητας Δράμας

2.Περιφέρεια Ανατολικής Μακεδονίας Θράκης

3.Ενδιάμεση Διαχειριστική Αρχή ΑΜΘ

4.ΠΕΔ ΑΜΘ

5. Αναπτυξιακή Επιχείρηση Δράμας

6. Δασαρχείο Δράμας

Δ. ΑΞΙΟΛΟΓΗΣΗ ΤΗΣ ΥΦΙΣΤΑΜΕΝΗΣ ΚΑΤΑΣΤΑΣΗΣ ΤΗΣ ΠΕΡΙΟΧΗΣ ΤΟΥ ΔΗΜΟΥ

ΤΟΜΕΑΣ ΠΕΡΙΒΑΛΛΟΝ ΚΑΙ ΠΟΙΟΤΗΤΑ ΖΩΗΣ			
ΥΠΟΤΟΜΕΑΣ ΦΥΣΙΚΟ ΠΕΡΙΒΑΛΛΟΝ	Προβλήματα/ανάγκες	Δυνατότητες	Περισρισμοί
	<ol style="list-style-type: none"> 1. Λαθροθηρία 2. Λαθρούλογοι που κατά ένα ποσοστό οφείλονται στην εκδούση ανεφάρμοστων στην πράξη αποφάσεων, όπως πχ η μικρή περίοδος επιτρεπόμενης υλοτομίας 3. Παράνομη αλιεία στον ποταμό Νέστο και το Αρκοδιόρεμα 4. Υπερβόσκηση και κίνδυνος διάβρωσης του εδάφους όπου γίνεται αυτή 5. Έκφραση κατάσχεσης φράγματος Τεμένους 6. Μέγιστη εκτάσεων βοσκότοπων 7. Μικρά χειμερινή περίοδος με χαμηλές θερμοκρασίες 8. Σημαντικά περιβαλλοντικά προβλήματα που αφορούν κυρίως την αξιοποίηση των διαθέσιμων υδατικών πόρων, τη ρύπανση των υδάτινων αποδεκτών από παραγωγικές δραστηριότητες και από την κατοικία. 9. Αρνητικές επιπτώσεις της ανθράκωνης 	<ol style="list-style-type: none"> 1. Το Παρένο Δάσος Ταραντεπιού και το Δάσος του Δρυμότοπου συνιστούν το φυσικό υπόθεμα του Δήμου και προσφέρουν υψηλές δυναότητες ανάδειξης και αξιοποίησης. 2. Οι σημαντικοί ζιότοποι - προστατευόμενες φυσικές περιοχές, μπορούν να αξιοποιηθούν και να αποτελέσουν πόλο έλξης 3. Δημιουργία και Υλοποίηση Ολοκληρωμένου Προγράμματος Βιώσιμης Ανάπτυξης Ορειών Δήμων 4. Πλούσια βοσκότοπα 5. Καταρράκτες-γεφύρια-νερόμυλοι 6. Αξιοποίηση παράχθιων περιοχών του ποταμού Νέστου 7. Αξιοποίηση φυσικού ιαματικού πόρου με τη δημιουργία κέντρου Θεραπευτικού στα Ερμιόλια 8. Ενθέρωση ευαισθητοποίηση 	<ol style="list-style-type: none"> 1. Τα χρηματοδοτικά μέσα στο πλαίσιο της νέας Προγραμματικής Περιόδου (ΕΣΠΑ) 2. Συνεργασία με τον Φ.Δ.Ο.Ρ. (Φορέας Διαχείρισης Οροσειράς Ροδόπη). 3. Αξιοποίηση εσόδων από χρήση βοσκότοπων και υλοτομίας 4. Υπερβόσκηση περιοχών Natura (υψηλού περιβαλλοντικού ενδιαφέροντος) για έρευνα και προστασία.
		<ol style="list-style-type: none"> 1. Γενικώς αυξημένοι κίνδυνοι από αλόγιστη χρήση φυσικών πόρων. 2. Ο κίνδυνος πυρκαγιών 3. Παράνομες αμοληψίες. 4. Μόλυνση ποταμού Νέστου 5. Συγκρούσεις χρήσεων 6. Περιορισμοί στην προσέγγιση των παράχθιων περιοχών του Νέστου 	<ol style="list-style-type: none"> 1. Τα χρηματοδοτικά μέσα στο πλαίσιο της νέας Προγραμματικής Περιόδου (ΕΣΠΑ) 2. Συνεργασία με τον Φ.Δ.Ο.Ρ. (Φορέας Διαχείρισης Οροσειράς Ροδόπη). 3. Αξιοποίηση εσόδων από χρήση βοσκότοπων και υλοτομίας 4. Υπερβόσκηση περιοχών Natura (υψηλού περιβαλλοντικού ενδιαφέροντος) για έρευνα και προστασία.

	<p>δραστηριότητας στις προστατευόμενες περιοχές.</p> <p>10. Μέτρα ανταπόκριση των πολιτών σε περιβαλλοντικά θέματα</p> <p>11. Ένταξη περιβαλλοντικής συνείδησης των πολιτών (όλων των ηλικιών) και των επιχειρηματιών, σε θέματα καθαριότητας, ανακύκλωσης, αποβλήτων κλπ.</p> <p>12. Ανεπαρκής προβολή του φυσικού κάλους</p> <p>13. Υπερσυγκριμιά ζοτάνω και αρωματικών φυτών από επισκέπτες</p>	<p>των πολιτών σε περιβαλλοντικά θέματα</p> <p>9. Τα περιστατικά δόση και οι χώροι πρασίνου που δημιουργούν ένα ευχάριστο μικροκλίμα τόσο για τους κατοίκους, όσο και για τους επισκέπτες, όλες τις εποχές του χρόνου</p> <p>10. Πρόληψη πυρκαγιών με ανάπτυξη τηλεματικού δικτύου</p>		
--	--	--	--	--

**ΟΙΚΙΣΤΙΚΟ/ΔΟΜΗΜΕΝΟ
ΠΕΡΙΒΑΛΛΟΝ**

1. Η έλλειψη Τοπικού Χωρικού Σχεδίου (Τ.Χ.Σ.) που δίνει τις κατευθύνσεις για την ανάπτυξη του Δήμου
2. Μείωση της οικοδομικής δραστηριότητας.
3. Η προστασία και αξιοποίηση/ανάδειξη των παρθενοσιακών κτισμάτων και των γεφυριών
4. Η ανάγκη ενίσχυσης Προσωπικού και ανανέωσης εξοπλισμού της υπηρεσίας Πρασίνου
5. Μη ύπαρξη κτηματολογίου στο σύνολο του δήμου
6. Ανάγκες ολοκλήρωσης ρυμοτομικού σχεδίου σε διάφορους οικισμούς
7. Έλλειψη υποδομών ύδρευσης- αποχέτευσης

1. Υλοποίηση ολοκληρωμένων παρεμβάσεων από το Δ' ΚΠΣ
2. Αξιοποίηση του οικιστικό / δομημένο περιβάλλοντος
3. Ολοκλήρωση Καταστήματος Κράτησης Νικηφόρου

1. Υποβάθμιση της ποιότητας ζωής αν δεν γίνουν έργα αναβάθμισης του οικιστικού περιβάλλοντος.
2. Κόστος εκπόνησης Τ.Χ.Σ., πολεοδομικών μελετών

1. Η νέα προγραμματική περίοδος ΕΣΠΑ 2014-2020. Μέσω της δυναμότητας συνταξης και υλοποίησης σχεδίων Ολοκληρωμένων Χωρικών Επενδύσεων ΟΧΕ του Δήμου
2. Η αναγνωρισιμότητα Παρανεστίου ως ορεινού Δήμου
3. Τακτοποίηση αθαφισμένων δημοτικών κτισμάτων(γήπεδα κτλ) με το ισχύον νομικό πλαίσιο
4. Υλοποίηση προγραμμάτων ενημέρωσης- ευαισθητοποίησης πολιτών

**ΚΑΘΑΡΙΟΤΗΤΑ ΚΑΙ
ΔΙΑΧΕΙΡΙΣΗ ΣΤΕΡΕΩΝ
ΑΠΟΡΡΙΜΜΑΤΩΝ**

<p>1. Παράνομη ενσπύση μπάζων, ογκωδών αντικειμένων</p> <p>2. Μεγάλος όγκος στερεών απορριμμάτων</p> <p>3. Η ανακύκλωση βρίσκεται σε αρχική μορφή</p> <p>4. Πεπαλαιμένος μηχανολογικός εξοπλισμός</p> <p>5. Ποιότητα νερών του ποταμού Νέστου</p> <p>6. Εκκρεμότητα κατασκευής βιολογικών καθαρισμών</p>	<p>1. Ανεπάρκεια μεταφοράς των απορριμμάτων σε ιδιωτική εταιρεία / αγορά νέου απορριμματοφόρου</p> <p>2. Το αυξημένο περιβάριο σε θέματα ευαθροποίησης και ενημέρωσης των δημοτών σε συνδυασμό με αντίστοιχες αρμοδιότητες του Δήμου</p> <p>3. Ειδικό πρόβλημα για έμμεση εφαρμογή προγραμμάτων ανακύκλωσης</p> <p>4. Η περιβαλλοντική υλοποιείται στα σχολεία</p> <p>5. Προσαρμογή του υπάρχοντος καθεστώτος διαχείρισης στις νέες απαιτήσεις.</p> <p>6. Προμήθεια επιπλέον κώδων ανακύκλωσης, κωμμοστοπιτητών</p> <p>7. Τρόληψη μόλυψης Νέστου από αστικά λύματα</p> <p>8. Εφαρμογή σύγχρονου συστήματος συνολικής διαχείρισης στερεών απορριμμάτων, οργανικών, ανακυκλώσιμων, οικοδομικών υλικών</p>	<p>1. Αδυναμία εύρεσης πόρων για ανανέωση μηχανολογικού εξοπλισμού και εκπαίδευσης προσωπικού</p> <p>2. Η ρύπανση του εδάφους και των υπέργειων νερών</p> <p>3. Η αισθητική υποβάθμιση, απεξίωση και απομείωση περιοχών λόγω της ανεξέλεγκτης απόθεσης απορριμμάτων</p> <p>4. Η έλλειψη περιβαλλοντικής ευσυνειδησίας και ανάλιψης ευθυνών από τους πολίτες.</p> <p>5. Κίνδυνος επιβολής προστίμων από καθαυτή την ΕΦΣΔΑ</p>	<p>1. Εκπαίδευση προσωπικού σε νέες τεχνολογίες</p> <p>2. Η ύπαρξη εθνικού θεσμικού πλαισίου για την Διαχείριση Αποβλήτων σε Πρωτοβάθμιο επίπεδο</p> <p>3. Η ύπαρξη συγκεκριμένων συστημάτων ευολογικής διαχείρισης υλικών.</p> <p>4. Οι πολιτικές της ΕΕ για την επίτευξη συγκεκριμένων ποσοτικών στόχων αναφορικά με την μείωση των αποβλήτων που καταλήγουν σε ΧΥΤΑ.</p> <p>5. Η χρηματοδότηση έργων Διαχείρισης Στερεών Αποβλήτων μέσω ΕΣΠΑ.</p> <p>6. Ύπαρξη θελονοητικών ομάδων με συμβολή στην καθαρίωση και προστασία του περιβάλλοντος.</p> <p>7. Η συνεργασία με το Κέντρο Περιβαλλοντικής Εκπαίδευσης και τα σχολεία της α' βαθμιαίας και β' βαθμιαίας εκπαίδευσης με σκοπό την σωστή διαχείριση των απορριμμάτων και την προστασία του περιβάλλοντος</p>
--	---	--	--

**ΥΔΡΕΥΣΗ- ΑΡΔΕΥΣΗ -
ΑΠΟΧΕΤΕΥΣΗ**

1. Μόλυνση ποταμού Νέστου
2. Ανάγκη επέκτασης αρδευτικών δικτύων
3. Ανάγκη αντικατάστασης αμιαντοσωλήνων σε ορισμένους οικισμούς
4. Ενίσχυση της ποσότητας πόσιμου νερού των οικισμών με νέες γεωτρήσεις και υδρομαστεύσεις
5. Επέκταση δικτύου όμβριων υδάτων
6. Εκκρεμεί η έκδοση αδειών χρήσεως νερού γεωτρήσεων και πτηνών

1. Ανόρυξη νέων γεωτρήσεων - εφαρμογή συστημάτων αναβάθμισης ποιότητας νερού
2. Καθαρισμοί φρεστίων και σχαρών
3. Καθαρισμοί δεξαμενών και συντηρήσεις αντλιοστασίων

1. Έλλειψη βιολογικών καθαρισμών
2. Έλλειψη πόρων για την σύνταξη απαραίτητων μελετών

1. Η νέα προγραμματική περίοδος ΕΣΠΑ 2014-2020

**ΜΕΤΑΦΟΡΕΣ -
ΥΠΟΔΟΜΕΣ**

1. Βελτίωση δρομολογίων ΚΤΕΛ
2. Ανάγκη επέκτασης δικτύου Μέσων Μάζκης Μεταφοράς για την κάλυψη όλων των περιοχών και ειδικά των πιο απομακρυσμένων

1. Δυνατότητα συνεργασίας με τον ΚΤΕΛ
2. Κάλυψη πρόσθετων περιοχών και ανασχεδιασμός δρομολογίων αστικής κοινωνικής

1. Η γενικότερη οικονομική κρίση

1. Η νέα προγραμματική περίοδος ΕΣΠΑ 2014-2020
2. Επιδότηση των συγκοινωνιών
3. Κάλυψη πρόσθετων περιοχών και ανασχεδιασμός δρομολογίων αστικής κοινωνικής

ΟΔΙΚΟ ΔΙΚΤΥΟ

1. Ανάγκη βελτίωσης της Ε.Ο 14
2. Αναβάθμιση δασικού οδικού δικτύου
3. Αυξημένες ανάγκες συντήρησης και δημιουργίας νέων συγκοινωνιακών υποδομών για λόγους ασφαλείας
4. Ανάγκη νέων κατασκευών πεζοδρομήσεων
5. Προβλήματα στη συντήρηση των δρόμων και στην οδοσήμανση
6. Τεράστιο αγροτικό δίκτυο με αδυναμία συντήρησης λόγω έλλειψης πόρων

1. Συντηρήσεις και αναβάθμιση οδικού δικτύου

1. Αδυναμία εύρεσης πόρων
2. Κίνδυνος ατυχημάτων λόγω μη ικανοποιητικού οδικού δικτύου(στροφών, καφικιών συνθηκών ομίχλης, χιονοπτώσεις)

1. Δυνατότητα χρηματοδότησης έργων στο πλαίσιο του νέου ΕΣΠΑ 2014-2020
2. Η συνεργασία με την Π.Ε. Δράμας για αξιοποίηση ΕΣΠΑ – εντάξεις έργων από πλευράς της
3. Κάλυψη πρόσθετων περιοχών και ανασχεδιασμός ορομολογίων αστικής συγκοινωνίας.
4. Συνεργασίες προκειμένου να αναδιαρθρωθούν οι αστικές συγκοινωνίες.
5. Δημιουργία Ο.Χ.Ε λόγω ορεινότητας

ΔΙΚΤΥΑ ΜΕΤΑΦΟΡΑΣ ΕΝΕΡΓΕΙΑΣ

1. Έλλειψη προσωπικού ηλεκτρολογικών ειδικοτήτων
2. Χαμηλή ευαισθητοποίηση πολιτών σε θέματα εξοικονόμησης ενέργειας και αξιοποίηση ενδοακτικών μορφών ενέργειας

1. Ενεργειακές αναβαθμίσεις δημοτικών κτιρίων
2. καταγραφή του δικτύου φωτισμού καινοτόμων
3. Η εφαρμογή επιχειρηματικών δραστηριοτήτων
4. Μεγαλύτερη αξιοποίηση ατομικής και ηλιακής ενέργειας

1. Λόγω των πολλών απομακρυσμένων οικισμών τα κόστη επεκτάσεων-συντηρήσεων – επισκευών είναι υψηλά και δυσανάλογα με τα αντίστοιχα έσοδα εξαιτίας του μικρού αριθμού των κατοίκων
2. Η έλλειψη πόρων για υλοποίηση έργων και προγραμμάτων
3. Το υψηλό κόστος συντήρησης

1. Εφαρμογή προγραμμάτων εξοικονόμησης ενέργειας στα νοικοκυριά και στις υπηρεσίες του Δήμου και διεύρυνση χρήσης ανανεώσιμων πηγών ενέργειας.
2. Εγκατάσταση φωτοβολταϊκών συστημάτων και πράσινων στεγών στα δημοτικά κτίρια

ΤΗΛΕΠΙΚΟΙΝΩΝΙΕΣ

1. Μη εκπομπή ψηφιακού τηλεοπτικού σήματος

1. Χρήση δικτύου σπλικών ιών
2. Ανάπτυξη – χρήση ασύρματου δικτύου Wi-Fi

1. Έλλειψη αρμοδιότητας του Δήμου προκειμένου να επιλυθούν ζητήματα εκπομπής ψηφιακού σήματος

1. Συνεργασία με την Περιφέρεια Ανατολικής Μακεδονίας Θράκης

ΥΠΟΤΟΜΕΑΣ	ΤΟΜΕΑΣ ΚΟΙΝΩΝΙΚΗ ΠΟΛΙΤΙΚΗ, ΥΓΕΙΑ, ΠΑΙΔΕΙΑ, ΠΟΛΙΤΙΣΜΟΣ, ΑΘΛΗΤΙΣΜΟΣ		
Προβλήματα/ανάγκες	Δυνατότητες	Περιορισμοί	Ευκαιρίες

Παιδεία- Εκπαίδευση

1. Υποβαθμισμένη λειτουργία Βιβλιοθηκών, φιλαρμονικής, και μέρους των αθλητικών σωματίων
2. Πολλές από τις υποδομές εκπαίδευσης χρειάζονται βελτιώσεις και εκσυγχρονισμό του εξοπλισμού τους και οι πιστώσεις είναι περιορισμένες
3. Καταργήσεις – συγχωνεύσεις- υποβαθμίσεις σχολικών μονάδων.
4. Δυσκολη η μεταφορά των μαθητών σχολικές μονάδες της Δράμας λόγω περιορισμένων δρασμολογίων του ΚΤΕΛ
5. Έλλειψη παιδικών χαρών μη ανταποκρινόμενων στις νομοθετικές απαιτήσεις και ανάγκη κατασκευής νέων

1. σύγχρονες υποδομές εκπαίδευσης μετά την υλοποίηση έργων αναβάθμισης τους
2. Κατασκευή νέου κτιρίου για την στέγαση νηπιαγωγείου Αδριακλής
3. Ο Δήμος υποστηρίζει θεσμούς που προωθούν τη διασύνδεση της νεολοκίας με τα τοπικά θέματα.
4. Ο Δήμος υποστηρίζει τη λειτουργία δομών δια την δια βίου μάθηση των ενηλίκων
5. Συνεργασία με τη Γενική Γραμματεία Δια Βίου Μάθησης
6. Σύνδεση Προγραμμάτων Δια Βίου Μάθησης με την απασχόληση.
7. Λειτουργία σχολείου δεύτερης ευκαιρίας
8. Λειτουργία βιβλιοθηκών
9. Ικανοποιητικό επίπεδο λειτουργίας σχολείων και παιδικών σταθμών.
10. Δραστηριοποίηση του Συλλόγου Ερασιτεχνικής Αστυνομίας Δράμας "Πήλασος"
11. Συνεργασία με το Κέντρο Περιβαλλοντικής Εκπαίδευσης
12. Κατασκευές παιδικών χαρών

1. Το φαινόμενο της σχολικής διαρροής

1. Ενίσχυση υποδομών και εξοπλισμού σχολικών κτιρίων
2. Προγραμματικές συμβάσεις με Γ.Γ.Δ.Β.Μ.
3. Αξιοποίηση εμπειρίας στελεχών -υπαλλήλων σε Προγράμματα Εκπαίδευσης Ενηλίκων.
4. Αξιοποίηση νέου ΕΣΠΑ και άλλων Κοινωνικών Προγραμμάτων

<p>Υγεία -Πρόνοια</p>	<ol style="list-style-type: none"> 1. Αύξηση δείκτη γήρανσης του πληθυσμού 2. Παρουσία ανθρώπων που διαβιούν κάτω από το όριο της φτώχειας. 3. Ελλείψεις υποδομής υγείας στην περιφέρεια. 4. Μεγάλος αριθμός αιτήσεων για προνοιακά επιδόματα ή άλλα βοηθήματα 5. Έλλειψη υποδομών και εφαρμογής προγραμμάτων πρόνοιας 6. Καθυστέρηση χρηματοδότησης προγράμματος «Βοήθεια στο Σπίτι» 7. Η αναβάθμιση των υποδομών και του εξοπλισμού των αγροτικών ιατρείων 	<ol style="list-style-type: none"> 1. Εφαρμογή τηλεϊατρικής 2. Εφαρμογή προγράμματος «Βοήθεια στο Σπίτι» 3. Η λειτουργία του Κέντρου Υγείας 4. Η συμμετοχή του δήμου σε προγράμματα για τις προνοιακές δομές 5. Η συμμετοχή του δήμου στο Επισιτιστικό Πρόγραμμα του Υπουργείου Εργασίας 	<ol style="list-style-type: none"> 1. Ο περιορισμός της δυνατότητας χρηματοδότησης δομών υγείας και κοινωνικής πρόνοιας. 2. Αίσθημα κοινωνικού αποκλεισμού και απομόνωσης στους κατοίκους των απομακρυσμένων περιοχών 3. Μη στελέχωση Κοινωνικής Υπηρεσίας 	<ol style="list-style-type: none"> 1. Η υποβολή προτάσεων για την υλοποίηση ολοκληρωμένων παρεμβάσεων για την άρση του κοινωνικού αποκλεισμού, μειονεκτούντων ομάδων πληθυσμού, στην τρέχουσα προγραμματική περίοδο. 2. Η δυνατότητα έναξης του Δήμου σε προγράμματα ηλεκτρονικής διακυβέρνησης
------------------------------	---	---	---	---

Αθλητισμός-Υποδομές	<ol style="list-style-type: none"> 1. Η επέκταση-βελτίωση των αθλητικών εγκαταστάσεων του Δήμου 2. Τα έξοδα συντήρησης, βελτίωσης και αναβάθμισης που προκύπτουν από την αυξημένη χρήση των εγκαταστάσεων, συνιστούν υψηλό λειτουργικό κόστος. 3. Απουσία ανθρώπων με γνώσεις στον αθλητικό χώρο 4. Ανάγκη περαιτέρω ενθάρτυσης, δραστηριοποίησης και συμμετοχής δημοτών σε αθλητικές δραστηριότητες ανάλογα με την ηλικία. 5. Έλλειψη ποδηλατοδρόμων που οδηγούν στις εγκατεστημένες αθλητικές εγκαταστάσεις. 6. Έλλειψη υποδομών για αθλητικές δραστηριότητες στο φυσικό περιβάλλον 7. Έλλειψη σήμανση μονοπατιών και έλλειψη χαρτογράφησης 8. Απουσία χαρακτηρισμένων ποδηλατοδρόμων στην ΔΕ Νικηφόρου 9. Έλλειψη οργανωμένων πιστοποιημένων χώρων παιδικών χαρών 	<ol style="list-style-type: none"> 1. Ικανοποιητικές αθλητικές εγκαταστάσεις. 2. Πλούσιο φυσικό περιβάλλον όπου μπορούν να αναπτυχθούν αθλητικές δραστηριότητες(κανό, κανιόκ, ράφτινγκ, τζεβολία, ιππασία, πεζοπορία, αλεξίπτωτο πλανάγας, ορεινή ποδηλασία και flying fox 3. Αθλητικοί σύλλογοι που δραστηριοποιούνται σε τοπικό, περιφερειακό, εθνικό, επίπεδο 4. Καθιέρωση των Αγώνων Βουνού Παρθένου Δάσους Παρνασσίου 5. Στήριξη αθλητικών εκδηλώσεων 6. Αξιοποίηση διαδρομών για οδήγηση 4x4 7. Αξιοποίηση ορεινού όγκου για ποδήλατο βουνού 8. Χρήση των πιστοποιημένων οργανών παιδικών χαρών που έχει στην κατοχή του ο Δήμος μετά την αποξήλωσή τους 	<ol style="list-style-type: none"> 1. Η μη ύπαρξη οικοδομικών αδειών και μελετών πυρασφάλειας κλπ δυσχεραίνει την έκδοση αδειών λειτουργίας αθλητικών εγκαταστάσεων 2. Έλλειψη συνεργασίας επιχειρήσεων οργανώσης extreme sports με ξενοδοχεία και λοιπές επιχειρήσεις 3. Έλλειψη πόρων για την κατασκευή παιδικών χαρών 	<ol style="list-style-type: none"> 1. Οι συνεργασίες με φορείς-συλλόγους για την εύρυθμη λειτουργία τους 2. Δυνατότητα χρηματοδότησης έργων στο πλαίσιο του νέου ΕΣΠΑ 2014-2020
----------------------------	---	--	---	---

<p>Πολιτισμός – Υποδομές</p>	<ol style="list-style-type: none"> Έλλειψη πόρων για την ενίσχυση πολιτιστικών εκδηλώσεων Έλλειψη πόρων για την αναβάθμιση των πολιτιστικών εγκαταστάσεων Η έλλειψη επαρκούς στελέχωσης σε εξειδικευμένο προσωπικό στις πολιτιστικές δομές του δήμου Μη ικανοποιητική ανάδειξη- αξιοποίηση των συγκριτικών πλεονεκτημάτων για την ανάδειξη του Δήμου ως ισχυρού τουριστικού πόλου Έλλειψη συντονισμού δράσεων μεταξύ των πολλών πολιτιστικών συλλόγων Έλλειψη συντονισμού μεταξύ συναρμόδιων φορέων 	<ol style="list-style-type: none"> Στήριξη πολιτιστικών εκδηλώσεων Σημαντικός αριθμός πολιτιστικών συλλόγων Διοργάνωση σε ετήσια βάση πολλών καλλιπечνικών μουσικών, χορευτικών και άλλων ειδών, πολιτιστικών εκδηλώσεων οργάνωση λειτουργίας των μουσείων Ανάδειξη παλαιολογικών ευρημάτων περιοχής Πλατανιάς Ανάδειξη ακροπόλεων Δήμου Παρονασίου Ανάδειξη του Δήμου αυτεπλή τουριστικό προορισμό βιομηχανικών εμπειριών Μεγιστοποίηση ταφά της τοπικής κοινωνίας με την ελάχιστη επίπτωση στο φυσικό και πολιτιστικό περιβάλλον Ανάδειξη μνημείων συντήρηση – δίκνοίξη μονοπατιών και προβολή τους για Περιορισμό τουρισμού οργάνωση τουριστικού προϊόντος Προσπτικές ανάδειξης των αρχαιολογικών χώρων και ευρημάτων 	<p>1. Έλλειψη χρηματοδότησης από κοιντικούς ή εθνικούς πόρους</p>	<ol style="list-style-type: none"> Η επόμενη Προγραμματική Περίοδος 2014-2020 (ΕΣΠΑ) Υποστήριξη πολιτιστικών συλλόγων Συνεργασίες σε τοπικό και υπερτοπικό επίπεδο με άλλους Δήμους και Περιφέρειες για την εξεύρεση πόρων για πολιτιστικές εκδηλώσεις. Οι πολιτιστικές εκδηλώσεις είναι ευκαιρία και δυνατότητα υψηλής προστιθέμενης αξίας για την οικονομική ανάπτυξη και την καταπολέμηση της ανεργίας στο Δήμο
-------------------------------------	---	--	---	---

Απασχόληση

<p>1. Η Περιφέρεια ανήκει σε μία από τις φτωχότερες περιφέρειες της χώρας και με χαμηλότερο ρυθμό ανάπτυξης από το μέσο εθνικό. Υψηλή και με τάσεις αύξησης ανεργία αστικοποίησης-εγκατάλειψης της υπαίθρου</p> <p>4. Έλλειψη μηχανισμών υποστήριξης της επιχειρηματικότητας</p> <p>5. Απουσία καινοτόμων έργων για την τόνωση της τοπικής οικονομίας.</p> <p>6. Αύξηση του δείκτη γήρανσης - Μείωση του οικονομικά ενεργού πληθυσμού λόγω μετανάστευσης (εσωτερικής και εξωτερικής)</p> <p>7. Απουσία προσανατολισμού των κατοίκων προς την παροχή τουριστικών υπηρεσιών υψηλής προστιθέμενης αξίας</p> <p>8. Το μικρό μέγεθος τοπικής αγοράς</p>	<ol style="list-style-type: none">1. Αύξηση της τουριστικής κίνησης2. ανάπτυξη περιηγητικού, πολιτιστικού, εκπαιδευτικού, γαστρονομικού, θρησκευτικού, αθλητικού και ιαματικού τουρισμού, καθώς και του οικοτουρισμού, αγροτουρισμού, οινοτουρισμού3. Προβολή της πλούσιας παραδοσιακής κουζίνας4. οργάνωση τουριστικού προϊόντος5. Υποστήριξη γυναικείας και νεανικής επιχειρηματικότητας	<ol style="list-style-type: none">1. Χαμηλή δυναμικότητα ξενοδοχειακών κέντρων για προσέλκυση οργανωμένων τουριστικών πακέτων2. Ο περιορισμένος αριθμός μόνιμων κατοίκων δυσκολεύει την στελέχωση των επιχειρήσεων με νέο και εξειδικευμένο ανθρώπινο δυναμικό3. Χαμηλός βαθμός συμμετοχής της τοπικής κοινωνίας στην διαμόρφωση προσφοράς τουριστικού προϊόντος4. Αξιαγάπητη ανεργία	<ol style="list-style-type: none">1. Τα ευρωπαϊκά προγράμματα της τρέχουσας Προγραμματικής περιόδου2. Αξιοποίηση διαθέσιμων πόρων για έρευνα και τεχνολογία3. Δημιουργία μηχανισμών υποστήριξης της επιχειρηματικής και ανταπτυξιακής δραστηριότητας4. κατάρτιση - ενημέρωση κατοίκων σε διάφορους τομείς (εξοικείωση με υπολογιστές και διαδίκτυο, νέα οικονομικά και επανγγελματικά δεδομένα)
--	--	--	--

**Πρωτογενής
τομέας-Γεωργία
&Κτηνοτροφία**

1. Η χωρική αποδοτικότητα του κλάδου της γεωργίας λόγω των κλιματολογικών συνθηκών, λόγω του εμπορεύσιμου χαρακτήρα της περιοχής
 Ο κατακερματισμός του αγροτικού κλήρου και η έλλειψη ανάδοσμού
 Οι παραχρημένες και ανεπαρκείς υποδομές (εγχειρίδια έργα κτλ) και οι πεπαιλωμένες σταβλικές εγκαταστάσεις σε συνδυασμό με το προβληματικό πλαίσιο αδειοδότησεων λόγω νομοθετικής πολυπλοκότητας και διοικητικών καθυστερήσεων
 4. Ελλείψεις στον τομέα άρδευσης
 5. Η μη δραστηριοποίηση στην περιοχή των επιχειρήσεων επεξεργασίας αγροτικών και κτηνοτροφικών μονάδων
 6. Οι συγκρούσεις και οι αδυναμίες χρήσεων γης
 7. Η εσωστρέφεια και η μικρή ανταγωνιστική ικανότητα των αγροτικών προϊόντων λόγω αδυναμίας συσκευασίας και τυποποίησης τους
 8. Η σταδιακή επικέντρωσή του πρωτογενή τομέα

1. Εμετάλλευση της συσσωρευμένης εμπειρίας από την παραδοσιακή εκπαίδευση των κτηνοτρόφων
 2. Ανάπτυξη της παραγωγής αξιόλογων τοπικών προϊόντων
 3. Εμετάλλευση της γεωργικής γης (καλλιέργεια των εγκαταλελειμμένων γεωργικών εκτάσεων)
 4. Ανάπτυξη της μέλισσοκομίας
 5. ανάλογη κατάρτιση αγρών και απασχόληση νέων με τη γεωργία
 6. Ανάπτυξη τυποποιημένης βιολογικής γεωργίας και κτηνοτροφίας
 7. Ανάδειξη των παραδοσιακών χαρακτηριστικών της τοπικής κτηνοτροφίας για την παραγωγή κακοτόμων προϊόντων υψηλής διατροφικής αξίας(βιολογικά, ελευθέρας βοσκή)
 8. Αξιοποίηση βιομάζας
 9. Αξιοποίηση διαφόρων τοπικών θεραπευτικών βοσάνων και φυτών με αρωματικές άλλες ιδιότητες

1. Το χαμηλό επίπεδο κατάρτισης των απασχολούμενων στην γεωργία και η αδυναμία συγχρονισμού τους με τις εξελίξεις που συντελούνται στον τομέα
 2. Η έλλειψη προσανατολισμού και εξειδίκευσης της επιχειρηματικής δραστηριότητας σε κλάδους με συγκριτικά πλεονεκτήματα για την περιοχή
 3. η επιφλοατικότητα των νέων για το επάγγελμα του αγρότη
 4. Τα περιορισμένα επενδυτικά κίνητρα για την ανάπτυξη του πρωτογενή τομέα και οι περιορισμένοι οικονομικοί πόροι
 5. Η αλληλεγγύη της Κοινής Αγροτικής Πολιτικής

1. Τα ευρωπαϊκά προγράμματα της τρέχουσας Προγραμματικής περιόδου.
 2. Αξιοποίηση διαθέσιμων πόρων για έρευνα και τεχνολογία.
 3. Δημιουργία μηχανισμών υποστήριξης της επιχειρηματικής και ανταγωνιστικής δραστηριότητας

**Πρωτογενής
Τομέας-Αλιεία**

1. Παράνομη αλιεία στον ποταμό Νέστο και το Αρκαυδόρεμα
2. Υπεραλίευση περιοχής-μείωση αλιευτικού πλούτου

1. Κατασκευή φράγματος Τεμένους
2. Κατασκευή Ιχθυοτροφείου πέστροφας στην περιοχή πλησίον του καταρράχτη Αγ. Βαρβάρας

1. Το χαμηλό επίπεδο κατάρτισης των απασχολούμενων στην αλιεία και η αδυναμία συγχρονισμού τους με τις εξελίξεις που συντελούνται στον τομέα
2. Η έλλειψη προσανατολισμού και εξειδίκευσης της επιχειρηματικής δραστηριότητας σε κλάδους με συγκριτικά πλεονεκτήματα για την περιοχή
3. Τα περιορισμένα επενδυτικά κίνητρα για την ανάπτυξη του πρωτογενή τομέα και οι περιορισμένοι οικονομικοί πόροι

1. Τα ευρωπαϊκά προγράμματα της τρέχουσας Προγραμματικής περιόδου
2. Δημιουργία μηχανισμών υποστήριξης της επιχειρηματικής αναπτυξιακής δραστηριότητας

**Πρωτογενής
Τομέας-Υλοτομία**

1. Η μη ορθολογική διαχείριση των δασικών εκτάσεων
2. Η υποβάθμιση των δασών(πυρκαγιές, παράνομη υλοτομία, υπερβόσκηση)

1. Η διασύνδεση της υλοτομίας με τον κλάδο μεταποίησης ξύλου του δευτερογενή τομέα
2. Ορθολογική διαχείριση των δασικών εκτάσεων

1. Τα περιορισμένα επενδυτικά κίνητρα για την ανάπτυξη της υλοτομίας

Το πλούσιο δασικό απόθεμα

<p>Δευτερογενής Τομέας</p>	<ol style="list-style-type: none"> Υψηλές ασφαλιστικές και φορολογικές υποχρεώσεις για τους ελεύθερους επαγγελματίες Η σχεδόν ανύπαρκτη μεταποιητική δραστηριότητα Η διατήρηση της χαμηλής ανταγωνιστικότητας και η αδυναμία διασύνδεσης της έρευνας και της καινοτομίας με την παραγωγή Υψηλό ποσοστό οικονομικά μη ενεργού πληθυσμού Έλλειψη ευκαιριών απασχόλησης Η αύξηση του δείκτη γήρανσης της περιοχής και η μείωση του παραγωγικού δυναμικού 	<ol style="list-style-type: none"> Η διασύνδεση της υλοτομίας με τον κλάδο μεταποίησης ξύλου Περαιτέρω δραστηριοποίηση των οινοποιείων Υλοποίηση υποδομών υποστήριξης και ανάπτυξης της επιχειρηματικότητας και της ανταγωνιστικότητας 	<p>Η μειωμένη συνεργασία του αγροτικού τομέα με τον δευτερογενή</p>	<p>Ανάπτυξη γυναικείας και νεανικής επιχειρηματικότητας</p>
-----------------------------------	---	---	---	---

ΣΥΝΘΕΤΙΚΗ ΔΙΑΓΝΩΣΗ

Μετά την περιγραφή και την αξιολόγηση της υφιστάμενης κατάστασης της περιοχής, προκύπτει ότι ο Δήμος Παρανεστίου είναι ένας μικρός ορεινός Δήμος, ο οποίος διαθέτει αξιόλογο φυσικό περιβάλλον που καλείται να το διαφυλάξει, να το αναβαθμίσει και να το αναδείξει. Οι υποδομές που σχετίζονται με την ποιότητα ζωής των κατοίκων είναι στην πλειονότητά τους ικανοποιητικές.

Οι κάτοικοι του Δήμου για να μη νιώθουν ανασφαλείς και απομονωμένοι χρειάζονται σταθερή παροχή ποιοτικών υπηρεσιών στους τομείς της πρόνοιας, της υγείας, της παιδείας και της ψυχαγωγίας τους. Για την αποτροπή της συρρίκνωσης του παραγωγικού και νέου ηλικιακά πληθυσμού χρειάζεται η ενδυνάμωση της τοπικής οικονομίας και απασχόλησης. Ο περιορισμένος ενεργά οικονομικός πληθυσμός πρέπει να διευρυνθεί με την παροχή δυνατοτήτων για την είσοδο περισσότερων γυναικών στην εργασία και τη διεύρυνση των επαγγελματιών.

Είναι περισσότερο από βέβαιο ότι η ανάπτυξη ιδιωτικής πρωτοβουλίας είτε σε σχέση με τον εκσυγχρονισμό των κάθε είδους εκμεταλλεύσεων-επιχειρήσεων των παραγωγικών τομέων είτε με τη δημιουργία νέων επιχειρήσεων είναι προϋπόθεση για την ανάπτυξη της περιοχής.

Αναλυτικότερα:

Στον τομέα "ΠΕΡΙΒΑΛΛΟΝ & ΠΟΙΟΤΗΤΑ ΖΩΗΣ" παρατηρούμε

-Αισθητή απουσία συμμόρφωσης στην Κοινοτική και Εθνική νομοθεσία της διαχείρισης στερεών απορριμμάτων και παντελή απουσία βιολογικών καθαρισμών, με εξαίρεση αυτού των φυλακών Νικηφόρου, οι οποίες δεν λειτούργησαν ακόμη.

- Είναι απαραίτητη η εφαρμογή σύγχρονου συστήματος συνολικής διαχείρισης στερεών απορριμμάτων, οργανικών, οικοδομικών υλικών με χαμηλότερα κόστη για τους δημότες.

-Η ανακύκλωση συσκευασιών και η οικιακή κομποστοποίηση έχουν ξεκινήσει την άνοιξη του 2015 και βρίσκεται σε πρώτο στάδιο με κατ' αρχήν ικανοποιητικά αποτελέσματα. Είναι απαραίτητη η προμήθεια επιπλέον μπλε κάδων και κομποστοποιητών.

- Επιβάλλεται η κατασκευή του φράγματος Τεμένους, το οποίο θα επιλύσει σημαντικά περιβαλλοντικά ζητήματα τα οποία δημιουργήθηκαν από την μερική εφαρμογή της μελέτης των φραγμάτων ενώ κατά το χρόνο κατασκευής του θα απασχοληθεί προσωπικό εισφέροντας στην τοπική οικονομία.

- Η χρήση του νερού για άρδευση θα βελτιώσει την αγροτική παραγωγή της ευρύτερης περιοχής και θα συμβάλλει στην οικονομία του τόπου.

- Είναι ανάγκη να ληφθούν μέτρα για την επί πολλά έτη συνεχιζόμενη ρύπανση του ποταμού Νέστου.

- Η αξιοποίηση των παραλίμνιων περιοχών των ΥΗΕ του Νέστου για τουριστικούς λόγους και η ανάπτυξη υδάτινου αθλητισμού.

- Η ανάπτυξη των ιαματικών πηγών των Θερμιών, έργου βαθύπνους που χρονίζει, είναι ικανή να αλλάξει τη συνολική εικόνα της περιοχής με την ανάπτυξη ιαματικού τουρισμού.
- Τα υδατικά αποθέματα πλούσια στους περισσότερους οικισμούς, δαπανώνται λόγω έλλειψης αρδευτικών δικτύων.
- Το φυσικό περιβάλλον σε ορισμένες περιοχές όπως του ξεροπόταμου Νικηφόρου Αδριανής έχει αλλοιωθεί σημαντικά εξαιτίας ανεξέλεγκτων επί δεκαετίες αμμοληψιών, εναποθέσεων μπαζών και της λειτουργίας των λατομείων.
- Η κατάσταση του οδικού δικτύου δεν είναι ικανοποιητική με δυσκολίες στην προσβασιμότητα κατά τη χειμερινή περίοδο στους ορεινούς οικισμούς και σοβαρά προβλήματα στο δασικό οδικό δίκτυο που ξεπερνά τα 620 χιλιόμετρα.
- Εσωτερική δημοτική συγκοινωνία δεν υφίσταται.
- Η συγκοινωνία γίνεται με τα λεωφορεία του ΚΤΕΛ, τα οποία όμως έχουν περιορίσει δραματικά τα δρομολόγια τους και με TAXI, στο κόστος των οποίων δεν μπορούν να ανταπεξέλθουν οι περισσότεροι κάτοικοι που έχουν χαμηλά εισοδήματα.
- Η ανάπτυξη της περιοχής προϋποθέτει βελτίωση υποδομών πρόσβασης, ήτοι βελτίωση της Ε.Ο 14, βελτίωση του αχανούς και εγκαταλελειμμένου δασικού οδικού δικτύου στον ορεινό όγκο. Αυτό θα διευκολύνει και τους δραστηριοποιούμενους στον αγροτικό τομέα (κτηνοτρόφους-υλοτόμους) βελτιώνοντας τις συνθήκες εργασίας τους.
- Η βελτίωση υποδομών ύδρευσης-αποχέτευσης.
- Προστασία και ανάδειξη περιοχών του δήμου και των φυσικών πόρων μπορεί να συμβάλλει σημαντικά από κοινού με την ανάπτυξη της ιδιωτικής πρωτοβουλίας στην ανάπτυξη της περιοχής.

Στον τομέα "ΚΟΙΝΩΝΙΚΗ ΠΟΛΙΤΙΚΗ- ΥΓΕΙΑ- ΠΑΙΔΕΙΑ- ΠΟΛΙΤΙΣΜΟΣ- ΑΘΛΗΤΙΣΜΟΣ"
παρατηρούμε ότι

- Ο δήμος συμμετέχει σε προγράμματα κοινωνικής πολιτικής και συνεργάζεται για το σκοπό αυτό με φορείς της Περιφέρειας ΑΜΘ και όμορους δήμους. Η κοινωνική υπηρεσία του Δήμου δεν έχει στελεχωθεί έτσι το έργο αυτό υλοποιείται από την ψυχολόγο και την κοινωνική λειτουργό του προγράμματος Βοήθεια στο Σπίτι, που πλέον υλοποιείται από το ΝΠΔΔ του Δήμου.
- Υπάρχουν υποδομές φροντίδας και απασχόλησης βρεφών και νηπίων.
- Οι ηλικιωμένοι του δήμου απολαμβάνουν τις υπηρεσίες του προγράμματος Βοήθεια στο Σπίτι.
- Οι κάτοικοι και επισκέπτες της περιοχής απολαμβάνουν πρωτοβάθμιας υγειονομικής φροντίδας από το Κέντρο Υγείας Παρανεστίου και τα περιφερειακά αγροτικά ιατρεία. Η μη επαρκής στελέχωση του Κέντρου Υγείας Παρανεστίου με το απαραίτητο προσωπικό (ιδιαίτερα οδηγών ασθενοφόρου) ενόψει και της απόστασης από το πλησιέστερο νοσοκομείο της Δράμας,

είναι σημαντικό πρόβλημα.

- Εντοπίζεται υστέρηση σε υποδομές υγείας, στην δημοτική ενότητα Νικηφόρου.

-Η παύση της λειτουργίας του δημοτικού σχολείου Πλατανιάς, λειτούργησε αρνητικά στην παραμονή νέων οικογενειών στην περιοχή. Αρνητική είναι και η υποβάθμιση του 4-θέσιου δημοτικού σχολείου Παρανεστίου σε 4θέσιο. Η λειτουργία του δημοτικού σχολείου Νικηφόρου στον ομώνυμο οικισμό και στον οικισμό της Αδριανής δημιουργεί προβλήματα στις οικογένειες των οποίων τα παιδιά φοιτούν και στα δύο σχολεία.

-Η λειτουργία των Γυμνασίων με λυκειακές τάξεις στο Νικηφόρο και το Παρανέστι καταγράφεται πολύ σημαντική και απαραίτητη αφού διαφορετικά οι μαθητές θα έπρεπε να μετακινούνται σε μεγάλες αποστάσεις με πολύωρες μετακινήσεις σε δύσκολο οδικό δίκτυο.

-Υποδομή που μπορεί να στεγάσει τις πολιτιστικές ψυχαγωγικές εκδηλώσεις των κατοίκων (προβολή ταινιών, εκμάθηση χορών και παραδοσιακών οργάνων, δημιουργική απασχόληση νέων και ηλικιωμένων κ.α) υπάρχει μόνο στην έδρα του δήμου και στο Νικηφόρο. Σημειώνεται έλλειψη συντονισμού των δράσεων των πολλών πολιτιστικών συλλόγων οι περισσότεροι από τους οποίους περιορίζουν τη δράση τους στις τοπικές πανηγύρεις.

-Στα δυνατά σημεία του δήμου καταγράφεται η πολιτιστική του παράδοση αλλά και οι ακροπόλεις από τις οποίες αυτή της Πλατανιάς έχει ήδη ανασκαφεί σε πρώτη φάση. Πρόκειται για ταμεία που χρήζει προβολής και ανάδειξης και μπορεί να συμβάλει στην τουριστική ανάπτυξη της περιοχής. Η ανάδειξη και των γύρω ακροπόλεων Αδριανής-Τείχους-Ψηλής Ράχης- Νικηφόρου-Πλατανάβρυσης- Πολυσύκου-Σίλλης και των παλαιοντολογικών ευρημάτων περιοχής Πλατανιάς μπορεί να συμβάλει στην αύξηση της επισκεψιμότητας στην περιοχή. Απαραίτητη είναι η δημιουργία κατάλληλων χώρων, με αξιοποίηση δημοτικής περιουσίας όπως παλαιό σχολεία, στους οποίους θα εκτίθενται τα ευρήματα.

- Επίσης επιβάλλεται η οργάνωση των εκθετηρίων λαϊκής παράδοσης

- Η συντήρηση και ανάδειξη γεφυριών, νερόμυλων και κτιρίων μπορούν να τα καταστήσουν πόλο έλξης επισκεπτών.

-Οι αθλητικές ενασχολήσεις των παιδιών και των νέων περιορίζονται στο ποδόσφαιρο και το **tae kwo do** παρότι ειδικά στην δημοτική ενότητα Παρανεστίου υπάρχουν και άλλες υποδομές (γηπέδων μπάσκετ-βόλεϊ-τένις).

- Η διεύρυνση του επιτυχημένου θεσμού των αγώνων βουνού Παρθένου Δάσους Παρανεστίου και στη δημοτική ενότητα Νικηφόρου με τη δημιουργία πολιτιστικής διαδρομής, που θα συνδέει τις ακροπόλεις του Δήμου, με τη δημιουργία αντίστοιχου αγώνα (δρόμου-ποδηλάτου) σε συνδυασμό με τις Φрукτωρίες καθώς και η δημιουργία «μονοπατιών οίνου» στην Αδριανή, μπορεί να συμβάλλουν στην ανάδειξη των δυνατών σημείων του δήμου, στην ανάπτυξη πνεύματος εθελοντισμού των κατοίκων και την ανάπτυξη του αθλητικού ιδεώδους.

Στον τομέα "ΤΟΠΙΚΗ ΟΙΚΟΝΟΜΙΑ - ΑΠΑΣΧΟΛΗΣΗ" παρατηρούμε ότι

-Μεγάλος αριθμός κατοίκων δραστηριοποιείται στον πρωτογενή τομέα. Τα προβλήματα στην άσκηση της δραστηριότητάς τους εντοπίζονται στη κακή και ιδιαίτερα απαιτητική οικονομικά βελτίωση του δασικού οδικού δικτύου, το οποίο έχει εγκαταλειφθεί από τη δασική υπηρεσία. Άδειες λειτουργίας λείπουν στις περισσότερες σταυλικές εγκαταστάσεις, όπου δεν γίνεται σωστή διαχείριση των λυμάτων τους. Οι κτηνοτρόφοι περιορίζονται στην παραδοσιακή ποιμενική εκτροφή και την παραδοσιακή παραγωγή γαλακτοκομικών προϊόντων -δεν έχουν ενσωματώσει μεθόδους προστιθέμενης αξίας. Ο εκσυγχρονισμός των αγροτικών εκμεταλλεύσεων είναι αναγκαίος. Η οργάνωσή τους ώστε να παράγουν προϊόντα υψηλής διατροφικής αξίας και η ανάπτυξη της μεταποίησης των προϊόντων τους εδώ στον τόπο παραγωγής τους είναι στόχος σημαντικός για την περιοχή.

-Υπάρχει κατακερματισμός της αγροτικής γης και η παραγωγή γίνεται κυρίως για τη χρησιμοποίηση των προϊόντων στην κτηνοτροφία. Υπάρχουν όμως σημαντικές καλλιέργειες αμπελιών από τις οποίες παράγεται εξαιρετικής ποιότητας κρασί από τα οινοποιεία της περιοχής, τα οποία συμβάλλουν σημαντικά στην απασχόληση κατοίκων της περιοχής.

- Στον δευτερογενή τομέα απασχολούνται επαγγελματίες διατηρώντας οικογενειακές επιχειρήσεις. Ο κλάδος της μεταποίησης δεν είναι ανεπτυγμένος. Υπάρχει σαφής δυνατότητα μεταποίησης προϊόντων του αγροτικού τομέα, λείπει όμως η απαιτούμενη ιδιωτική πρωτοβουλία. Η ενθάρρυνση των ντόπιων παραγωγών παραδοσιακών προϊόντων για την οργάνωση και την εμπορία τους εφαρμόζοντας σύστημα διασφάλισης ποιότητας / αναγνώριση ονομασίας προέλευσης (ΠΟΠ/ΠΓΕ) των γαλακτοκομικών παραδοσιακών προϊόντων εξακολουθεί να είναι στις προτεραιότητες του δήμου.

-Οι επαγγελματίες του τουρισμού δεν έχουν καθορίσει σαφώς τους εν δυνάμει πελάτες στους οποίους απευθύνονται για να προσανατολίσουν αναλόγως τις παρεχόμενες υπηρεσίες. Δεν υπάρχει συνέργεια μεταξύ των επαγγελματιών που δραστηριοποιούνται στον τουρισμό και συλλόγων που μπορούν να προσελκύσουν κόσμο στην περιοχή ούτε εφαρμογή στην πράξη αγροτουρισμού.

- Οι απασχολούμενοι στο μεταποιητικό/οικοδομικό τομέα αντιμετωπίζουν το φάσμα της ανεργίας.

- Η αξιοποίηση της βιομάζας από δάση και απόβλητα ζώων και η αξιοποίηση των ΑΠΕ είναι τομέας που επιβάλλεται και μπορεί να αναπτυχθεί.

ΚΡΙΣΙΜΑ ΖΗΤΗΜΑΤΑ ΤΟΠΙΚΗΣ ΑΝΑΠΤΥΞΗΣ

- ✓ Ανάγκη βελτίωσης του συστήματος διαχείρισης των απορριμμάτων και της διαχείρισης αποβλήτων
- ✓ Ανάγκη ενίσχυσης της ανακύκλωσης

- ✓ Ανάγκη κατασκευή φράγματος Τεμένους
- ✓ Δυνατότητα δημιουργίας αρδευτικού δικτύου που θα εξυπηρετεί και τον κάμπο της Δράμας
- ✓ Λήψη απαραίτητων μέτρων για την συνεχόμενη μόλυνση του ποταμού Νέστου
- ✓ Ανάπτυξη υδάτινου αθλητισμού
- ✓ Ανάπτυξη ιαματικού τουρισμού
- ✓ Ανάγκη επέκτασης του δικτύου άρδευσης και βελτίωσης υποδομών ύδρευσης-αποχέτευσης
- ✓ Ανάγκη προστασίας και ανάδειξης του φυσικού περιβάλλοντος
- ✓ Αναβάθμιση και βελτίωση του οδικού δικτύου
- ✓ Έλλειψη δημοτικής συγκοινωνίας
- ✓ Ενίσχυση των Κοινωνικών Υπηρεσιών
- ✓ Ανάγκη βελτίωσης και επέκτασης υποδομών εκπαίδευσης
- ✓ Απουσία υποδομών υγείας στην Δημοτική Ενότητα Νικηφόρου
- ✓ Απουσία υποδομών για πολιτιστικές εκδηλώσεις και απουσία συντονισμού των δράσεων των πολιτιστικών συλλόγων
- ✓ Αξιοποίηση των παλαιοντολογικών ευρημάτων και δημιουργία κατάλληλων χώρων για την ανάδειξή τους
- ✓ Ανάγκη βελτίωσης και εμπλουτισμού του τουριστικού προϊόντος της περιοχής
- ✓ Ανάγκη συντήρησης και ανάδειξης γεφυριών, νεράμυλων και κτιρίων
- ✓ Ανάγκη βελτίωσης της τουριστικής προβολής της περιοχής
- ✓ Εμπλουτισμός της αθλητικής δραστηριότητας
- ✓ Ελλείψεις ελέγχων της παραγωγικής δραστηριότητας
- ✓ Ανάγκη υποστήριξης των παραγωγών
- ✓ Στρατηγικός σχεδιασμός στον τομέα του τουρισμού
- ✓ Υλοποίηση δράσεων αντιμετώπισης της ανεργίας
- ✓ Αξιοποίηση βιομάζας από δάση και απόβλητα ζώων

Ε. ΣΥΝΟΠΤΙΚΗ ΠΕΡΙΓΡΑΦΗ ΚΑΙ ΑΞΙΟΛΟΓΗΣΗ ΤΗΣ ΥΦΙΣΤΑΜΕΝΗΣ ΚΑΤΑΣΤΑΣΗΣ ΤΟΥ ΕΣΩΤΕΡΙΚΟΥ ΠΕΡΙΒΑΛΛΟΝΤΟΣ ΤΟΥ ΔΗΜΟΥ, ΤΩΝ ΥΠΗΡΕΣΙΩΝ ΤΟΥ ΚΑΙ ΤΩΝ Ν.Π.
Ε1. ΕΣΩΤΕΡΙΚΟ ΠΕΡΙΒΑΛΛΟΝ ΤΟΥ ΔΗΜΟΥ

ΟΡΓΑΝΩΣΗ ΤΟΥ ΔΗΜΟΥ

ΟΡΓΑΝΟΓΡΑΜΜΑ

Η σημερινή διάρθρωση των υπηρεσιών του Δήμου, σύμφωνα με το ΦΕΚ 2443/Β'12-11-

2011, έχει ως εξής:

ΥΠΗΡΕΣΙΑ	ΠΕΡΙΓΡΑΦΗ
Αυτοτελές Γραφείο Επικοινωνίας & Δημοσίων Σχέσεων	1) Προγραμματίζει, οργανώνει και ρυθμίζει τις συναντήσεις του Δημάρχου.
	2) Διεξάγει και διεκπεραιώνει την προσωπική αλληλογραφία του Δημάρχου και τηρεί το πρωτόκολλο και το αρχείο αυτής.
	3) Τηρεί αρχείο των κάθε είδους αποφάσεων του Δήμου προς χρήση του Δημάρχου, καθώς και κάθε άλλο στοιχείο σύμφωνα με τις κατευθύνσεις του Δημάρχου
	4) Παρέχει κάθε είδους διοικητική και γραμματειακή υποστήριξη προς τους κατέχοντες θέσεις Ειδικών Συμβούλων ή Ειδικών Συνεργατών ή Επιστημονικών Συνεργατών.
	5) Σχεδιάζει και εισηγείται τη επικοινωνιακή πολιτική για την προώθηση της αποστολής και των στόχων του Δήμου και αντίστοιχα σχεδιάζει και εισηγείται και προωθεί την εφαρμογή των προγραμμάτων των ενεργειών που είναι απαραίτητες για την υλοποίηση της επικοινωνιακής αυτής πολιτικής.
	6) Οργανώνει και υλοποιεί κάθε είδους εκδηλώσεις του Δήμου (συνέδρια, συνελεύσεις, εορτές κλπ), καθώς και προγράμματα προβολής του έργου και των υπηρεσιών που παρέχει ο Δήμος.
	7) Σχεδιάζει, εισηγείται και εφαρμόζει προγράμματα ενημέρωσης των πολιτών για τις επιδιώξεις, στόχους και υπηρεσίες του Δήμου με γενικό στόχο τη δραστηριοποίηση των πολιτών για την προώθηση των τοπικών συμφερόντων.
	8) Παρακολουθεί συστηματικά τα δημοσιεύματα (έντυπα και ηλεκτρονικά) σχετικά με τις δραστηριότητες του Δήμου και ενημερώνει σχετικά τα όργανα διοίκησης και τις υπηρεσίες του Δήμου. Τηρεί αρχείο των δημοσιεύσεων καθώς και των σχετικών απαντήσεων του Δήμου.
	9) Διαχειρίζεται τις σχέσεις του Δήμου με τον ηλεκτρονικό και έντυπο τύπο και τα μέσα μαζικής ενημέρωσης και επιμελείται των δημοσιευμάτων και των δελτίων τύπου του Δήμου.
	10) Επιμελείται των ενημερωτικών εκδόσεων ή εκπομπών του Δήμου στα ΜΜΕ.

<p>Νομική Υπηρεσία</p>	<p>1) Παρέχει νομικές συμβουλές και γνωμοδοτήσεις προς τα πολιτικά όργανα διοίκησης του Δήμου (Δημοτικό Συμβούλιο, Επιτροπές, Δήμαρχος κ.λπ.) διασφαλίζοντας το νομότυπο των πράξεων του Δήμου</p> <p>2) Παρέχει νομικές συμβουλές και κατευθύνσεις προς τις επί μέρους υπηρεσίες του Δήμου, καθώς και στα ιδρύματα και στα άλλα νομικά πρόσωπα του Δήμου, για την διασφάλιση του νομότυπου των δράσεών τους.</p> <p>3) Επεξεργάζεται και γνωμοδοτεί για πράξεις της δημόσιας διοίκησης που αφορούν το Δήμο</p> <p>4) Επεξεργάζεται και ελέγχει νομικά όλες τις συμβάσεις που συνάπτει ο Δήμος με τρίτους, καθώς και τις προκηρύξεις του Δήμου για την ανάθεση έργων, προμηθειών και υπηρεσιών σε τρίτους.</p> <p>5) Εκπροσωπεί τον Δήμο σε νομικές υποθέσεις εντός και εκτός των Δικαστηρίων και των Διοικητικών Αρχών, για την προάσπιση των συμφερόντων του Δήμου.</p> <p>6) Παρακολουθεί την σχετική νομοθεσία και νομολογία και τηρεί και επικαιροποιεί αρχείο με τις νομοθετικές και κανονιστικές ρυθμίσεις που ενδιαφέρουν το Δήμο.</p> <p>7) Τηρεί το αναγκαίο αρχείο εγγράφων και πληροφοριών για τις ανάγκες της Νομικής Υπηρεσίας.</p>
<p>Αυτοτελές Γραφείο Διοικητικής Βοήθειας</p>	<p>1) Σχεδιάζει και εφαρμόζει συστήματα και διαδικασίες για την εξυπηρέτηση των δημοτών που έχουν αντικειμενική αδυναμία προσπέλασης στις δημοτικές υπηρεσίες ή στα ΚΕΠ και χρειάζονται να έλθουν σε επαφή με τις επιμέρους υπηρεσίες για συγκεκριμένες ανάγκες τους.</p> <p>2) Μεριμνά για τη δημιουργία και την αποτελεσματική λειτουργία δικτύων εθελοντών που αναλαμβάνουν την εξυπηρέτηση των ανωτέρω δημοτών για την εκτέλεση των δοσοληψιών τους με τις δημοτικές υπηρεσίες και τα ΚΕΠ για λογαριασμό τους.</p> <p>3) Δέχεται αιτήματα των ανωτέρω δημοτών με βάση τις σχετικές διαδικασίες και μεριμνά για την ικανοποίησή τους, με την αξιοποίηση τόσο των υπαλλήλων του Γραφείου όσο και των δικτύων εθελοντών.</p>

	<p>4) Συνεργάζεται με τα αρμόδια ΚΕΠ για την διεκπεραίωση υποθέσεων των ανωτέρω δημοτών σε ζητήματα αρμοδιότητας των ΚΕΠ.</p> <p>5) Σχεδιάζει και προωθεί κάθε άλλη σχετική ενέργεια για την καλύτερη εξυπηρέτηση των δημοτών με αντικειμενική αδυναμία προσπέλασης στις δημοτικές υπηρεσίες ή στα ΚΕΠ</p>
<p>Αυτοτελές Γραφείο Προγραμματισμού, Πληροφορικής & Διαφάνειας</p>	<p>1. Αρμοδιότητες Προγραμματισμού, Ανάπτυξης και Οργάνωσης</p> <ul style="list-style-type: none"> -Αρμοδιότητες μελετών και έρευνας -Αρμοδιότητες σχεδιασμού και παρακολούθησης προγραμμάτων -Αρμοδιότητες αποτελεσματικότητας και απόδοσης -Αρμοδιότητες ποιότητας και οργάνωσης <p>2. Αρμοδιότητες τεχνολογιών πληροφορικής και επικοινωνιών (ΤΠΕ)</p> <ul style="list-style-type: none"> -Αρμοδιότητες στρατηγικής και μελετών ΤΠΕ -Αρμοδιότητες διαχείρισης συστημάτων ΤΠΕ -Αρμοδιότητες διαχείρισης εξοπλισμού ΤΠΕ -Γενικές αρμοδιότητες ΤΠΕ <p>3. Αρμοδιότητες διαφάνειας</p>
<p>Αυτοτελές Γραφείο Τοπικής Οικονομικής Ανάπτυξης</p>	<p>1. Αρμοδιότητες Αγροτικής Παραγωγής :</p> <ul style="list-style-type: none"> -Αρμοδιότητες στον τομέα της φυτικής παραγωγής -Αρμοδιότητες στον τομέα ζωικής παραγωγής -Αρμοδιότητες στον τομέα αλιείας <p>2.Αρμοδιότητες Αδειοδοτήσεων και Ρύθμισης Εμπορικών Δραστηριοτήτων :</p> <ul style="list-style-type: none"> - Αρμοδιότητες ρύθμισης εμπορικών δραστηριοτήτων -Αρμοδιότητες προστασίας του καταναλωτή -Αρμοδιότητες χορήγησης αδειών εμπορικών και γενικών επιχειρηματικών δραστηριοτήτων <p>3. Αρμοδιότητες Απασχόλησης και Τουρισμού:</p> <ul style="list-style-type: none"> -Αρμοδιότητες σε θέματα Απασχόλησης - Αρμοδιότητες σε θέματα Τουρισμού
	<p>1.Αρμοδιότητες κοινωνικής πολιτικής και πολιτικών ισότητας των φύλων:</p>

<p>Αυτοτελές Γραφείο Κοινωνικής Προστασίας, Παιδείας & Πολιτισμού</p>	<ul style="list-style-type: none"> -Αρμοδιότητες σχεδιασμού/συντονισμού/παρακολούθησης κοινωνικών πολιτικών -Αρμοδιότητες εποπτείας και ελέγχου -Αρμοδιότητες εφαρμογής κοινωνικών πολιτικών -Αρμοδιότητες εφαρμογής προγραμμάτων κοινωνικής προστασίας -Αρμοδιότητες πολιτικών ισότητας των φύλων <p>2. Αρμοδιότητες προστασίας και προαγωγής της δημόσιας υγείας</p> <p>3. Αρμοδιότητες παιδείας, διά βίου μάθησης και πολιτισμού</p> <ul style="list-style-type: none"> -Αρμοδιότητες σε θέματα παιδείας και διά βίου μάθησης -Αρμοδιότητες σε θέματα πολιτισμού, αθλητισμού και νέας γενιάς
<p>Διεύθυνση Διοικητικών & Οικονομικών Υπηρεσιών</p> <p>Α. Τμήμα Διοικητικών Υπηρεσιών</p> <p>Β. Τμήμα Οικονομικών Υπηρεσιών</p> <p>Γ. Τμήμα Κ.Ε.Π.</p>	<p>1. Αρμοδιότητες τμήματος Διοικητικών Υπηρεσιών:</p> <ul style="list-style-type: none"> -Αρμοδιότητες υποστήριξης των πολιτικών οργάνων του Δήμου -Αρμοδιότητες δημοτικής κατάστασης, ληξιαρχείου και αλλοδαπών και μεταναστών -Αρμοδιότητες Ανθρώπινου Δυναμικού και διοικητικής μέριμνας <p>2. Αρμοδιότητες τμήματος Οικονομικών Υπηρεσιών:</p> <ul style="list-style-type: none"> -Αρμοδιότητες προϋπολογισμού, λογιστηρίου και προμηθειών -Αρμοδιότητες εσόδων, περιουσίας και ταμείου <p>3. Αρμοδιότητες τμήματος ΚΕΠ</p>
<p>Αυτοτελές Τμήμα Τεχνικών Υπηρεσιών & Περιβάλλοντος</p>	<p>1. Αρμοδιότητες τεχνικών υπηρεσιών:</p> <ul style="list-style-type: none"> -Αρμοδιότητες τεχνικών έργων -Αρμοδιότητες ηλεκτρομηχανολογικών έργων και συγκοινωνιών -Αρμοδιότητες ύδρευσης αποχέτευσης <p>2. Αρμοδιότητες περιβάλλοντος, καθαριότητας και πρασίνου:</p> <ul style="list-style-type: none"> -Αρμοδιότητες περιβάλλοντος και πολιτικής προστασίας -Αρμοδιότητες καθαριότητας και ανακύκλωσης -Αρμοδιότητες συντήρησης πρασίνου
<p>Ο Δήμος διαθέτει επίσης μία Κοινοφελή Δημοτική Επιχείρηση η οποία σύμφωνα με το ΦΕΚ αρ.102/Β΄/20-01-2015 έχει τεθεί σε εκκαθάριση η οποία εκκρεμεί. Επίσης, ένα ΝΠΔΔ με την επωνυμία Νομικό Πρόσωπο Κοινωνικής Αλληλεγγύης Προσχολικής Αγωγής& Παιδείας Δήμου Παρανεστίου. (ειδικότερα κατωτέρω τίτλο)</p>	

ΕΠΙΤΡΟΠΕΣ	
1	Οικονομική επιτροπή
2	Εκτελεστική επιτροπή
3	Σχολική επιτροπή α΄ βαθμιας εκπαίδευσης
4	Σχολική επιτροπή β΄ βαθμιας εκπαίδευσης
5	Επιτροπή παιδείας
6	Επιτροπή τουριστικής προβολής
7	Τριμελής επιτροπή καταμέτρησης εισαχθέντων ζώων στις βοσκές
8	Επιτροπή επίλυσης φορολογικών διαφορών με συμβιβασμό για το έτος 2015 μεταξύ του δήμου και των φορολογούμενων του άρθρου 7 παρ.8 ν.2307/95
9	Επιτροπή αγροτικής ανάπτυξης
10	Ειδική επιτροπή κοινωνικής αρωγής για την έκδοση αποφάσεων οικονομικά αδυνάτων και ανασφάλιστων πολιτών
11	Κοινή επιτροπή παρακολούθησης της προγραμματικής σύμβασης μεταξύ του δήμου Δοξάτου και Παρανεστίου για την υλοποίηση του έργου «ψηφιακοί πολιτισμοί της γης, του νερού και του ανθρώπου στην ανατολική Μακεδονία»
12	Επιτροπή τουριστικής ανάπτυξης και προβολής του Δήμου Παρανεστίου
13	Επιτροπή καταστροφής κινητών πραγμάτων
14	Επιτροπή χαρακτηρισμού εδάφους του έργου : « Οδοποιία τ.κ. Ψηλής Ράχης»
15	Επιτροπή για την άδεια εγκατάστασης ατόμων εκδιδομένων με αμοιβή (άρθρ.3 παρ.2 ν.2734/1999)
16	Διαχειριστική επιτροπή του ΚΠΕ
17	Συντονιστικό τοπικό όργανο της παραγράφου 3 του άρθρου 13 του ν.3013/2002 που αφορά την αναβάθμιση πολιτικής προστασίας
18	Επιτροπή χορήγησης βεβαιώσεων σε παραγωγούς του Δήμου Παρανεστίου Π.Ε. Δράμας, του άρθρου 3 παρ. 6 του πδ 51/2006
19	Εθνικό παρατηρητήριο ηλεκτρομαγνητικών πεδίων
20	Επιτροπή παραλαβής εργασιών και μεταφορών (υπηρεσιών) του π.δ. 28/1980
21	Επιτροπή παραλαβής προμηθειών (ΕΚΠΟΤΑ)
22	Επιτροπή παραλαβής για προμήθειες ανταλλακτικών , οχημάτων , ελαστικών κ.λ.π. και για συντηρήσεις – επισκευές διαφόρων οχημάτων – μηχανημάτων σε ιδιωτικά συνεργεία
23	Επιτροπή παραλαβής φυσικού εδάφους για έργα (ΣΑΤΑ – ΕΣΠΑ– Υπουργείων κ.λ.π.)
24	Επιτροπή παραλαβής έργων και εργασιών συντήρησης σύμφωνα με τις διατάξεις του άρθρου 11 του ν.1418/84
25	Επιτροπή κατάρτισης φορολογικών καταλόγων
26	Επιτροπή για την εφαρμογή των διατάξεων της παρ.4 του άρθρου 11 του ν.2307/95 και παρ.7 του άρθρου 80 ν.3463/2006 (σφράγισμα καταστημάτων)
27	Επιτροπή φιλικού διακανονισμού του δήμου Παρανεστίου
28	Εκπρόσωποι του δήμου στα πρωτοβάθμια και δευτεροβάθμια συμβούλια επιθεωρήσεως θεάτρων και κινηματογράφων
29	Επιτροπή απογραφής για την καταγραφή πάσης φύσεως περιουσιακών στοιχείων, απαιτήσεων και υποχρεώσεων καθώς και διαθέσιμων χρηματικών μέσων του δήμου Παρανεστίου
30	Επιτροπή διαγωνισμών εργασιών και μεταφορών (υπηρεσιών) του π.δ. 28/1980)
31	Επιτροπή διαγωνισμών προμηθειών (ΕΚΠΟΤΑ)
32	Επιτροπή διαγωνισμού για έργα συνολικού προϋπολογισμού μέχρι το ανώτατο όριο της 2ης τάξης ΜΕΕΠ (ν.3669/2008)
33	Επιτροπή αξιολόγησης προσλήψεων
34	Εκπρόσωπος του δήμου στην ΠΕΔ

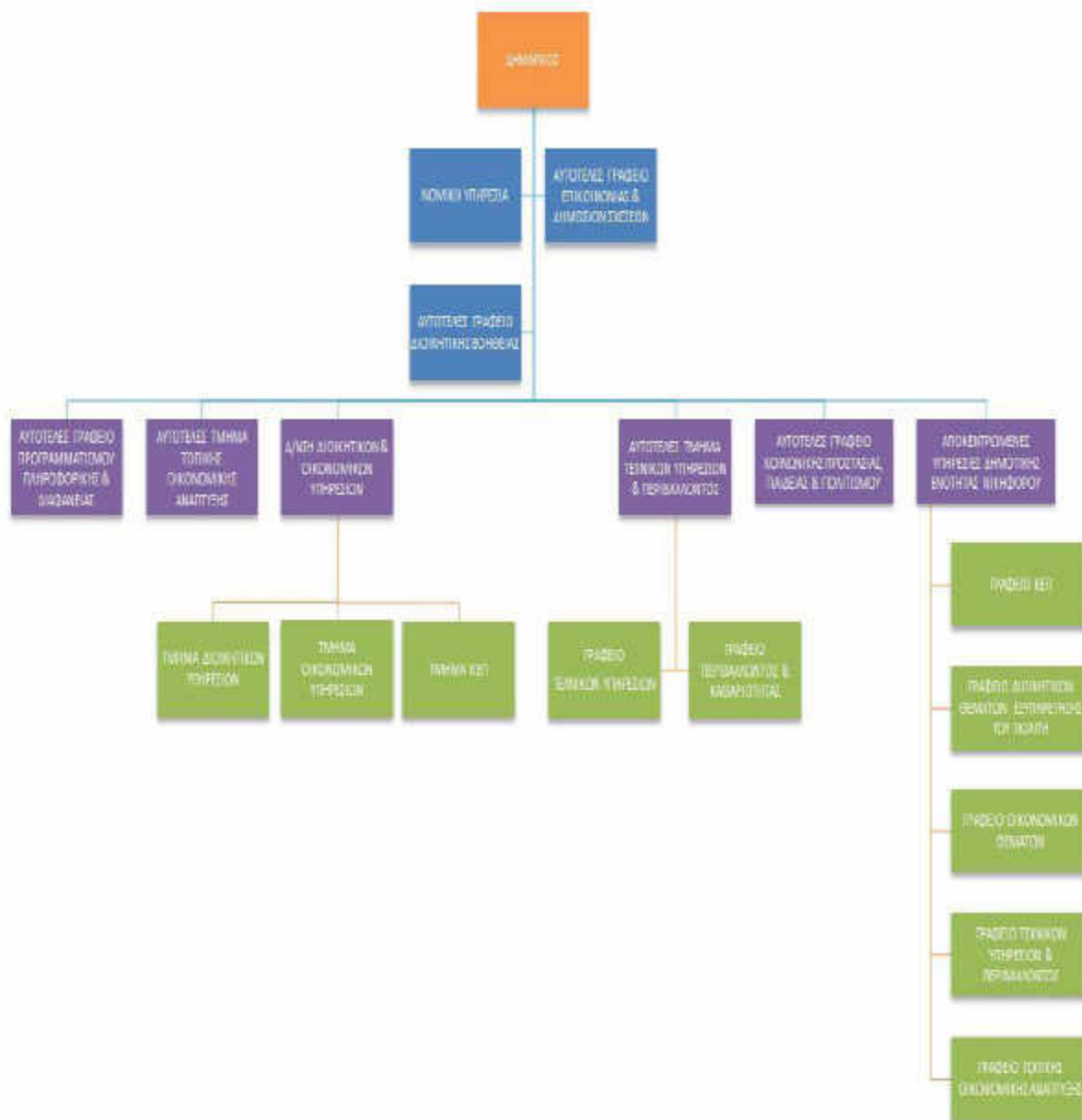

ΑΝΘΡΩΠΙΝΟ ΔΥΝΑΜΙΚΟ ΔΗΜΟΥ ΠΑΡΑΝΕΣΤΙΟΥ

Υπηρεσία	Πλήθος	Επίπεδο Εκπαίδευσης (ΠΕ,ΤΕ,ΔΕ,ΥΕ) Κλάδος & Ειδικότητα		Σχέση Εργασίας (Οργανικές θέσεις μόνιμου προσωπικού , Προσωποπαγείς Θέσεις μόνιμου προσωπικού, Ειδικές Θέσεις, ΙΔΑΧ, ΙΔΟΧ)
ΘΕΣΕΙΣ ΕΙΔΙΚΟΥ ΠΡΟΣΩΠΙΚΟΥ	1	ΚΛΑΔΟΣ: ΤΕ	ΕΙΔΙΚΟΤΗΤΑ: ΕΙΔΙΚΗ ΣΥΝΕΡΓΑΤΙΔΑ	ΕΙΔΙΚΗ ΘΕΣΗ
ΔΙΟΙΚΗΤΙΚΗ ΟΙΚΟΝΟΜΙΚΗ (10)	2	ΚΛΑΔΟΣ: ΠΕ	ΕΙΔΙΚΟΤΗΤΑ: ΔΙΟΙΚΗΤΙΚΟΣ	ΜΟΝΙΜΟΙ (Οργανική Θέση) Η μία υπάλληλος λείπει με απόσπαση
	4	ΚΛΑΔΟΣ: ΔΕ	ΕΙΔΙΚΟΤΗΤΑ: ΔΙΟΙΚΗΤΙΚΟΣ	ΜΟΝΙΜΟΙ (Οργανική Θέση)
	1	ΚΛΑΔΟΣ: ΔΕ	ΕΙΔΙΚΟΤΗΤΑ: ΔΙΟΙΚΗΤΙΚΟΣ	ΙΔΑΧ (Προσωποπαγής θέση)
ΚΕΠ (10)	1	ΚΛΑΔΟΣ: ΤΕ	ΕΙΔΙΚΟΤΗΤΑ: ΔΙΕΚΠΕΡΑΙΩΣΗ ΠΟΛΙΤΩΝ	ΜΟΝΙΜΟΣ (Οργανική Θέση)
	1	ΚΛΑΔΟΣ: ΔΕ	ΕΙΔΙΚΟΤΗΤΑ: ΔΙΕΚΠΕΡΑΙΩΣΗ ΠΟΛΙΤΩΝ	ΜΟΝΙΜΟΣ (Οργανική Θέση)
ΚΑΘΑΡΙΟΤΗΤΑΣ (20)	1	ΚΛΑΔΟΣ: ΔΕ	ΕΙΔΙΚΟΤΗΤΑ: ΟΔΗΓΟΣ ΑΠΟΡΡΙΜΜΑΤΟ ΦΟΡΟΥ	ΜΟΝΙΜΟΣ (Οργανική Θέση)
	1	ΚΛΑΔΟΣ: ΔΕ	ΕΙΔΙΚΟΤΗΤΑ: ΟΔΗΓΩΝ	ΙΔΑΧ (Προσωποπαγής θέση)
	1	ΚΛΑΔΟΣ: ΥΕ	ΕΙΔΙΚΟΤΗΤΑ: ΕΡΓΑΤΗΣ ΚΑΘΑΡΙΟΤΗΤΑΣ	ΙΔΑΧ (Προσωποπαγής θέση)
ΥΔΡΕΥΣΗΣ – ΑΡΔΕΥΣΗΣ- ΑΠΟΧΕΤΕΥΣΗΣ (25)	3	ΚΛΑΔΟΣ: ΔΕ	ΕΙΔΙΚΟΤΗΤΑ: ΤΕΧΝΙΤΕΣ ΥΔΡΑΥΛΙΚΟΙ	ΜΟΝΙΜΟΙ (Οργανική Θέση)
	1	ΚΛΑΔΟΣ: ΥΕ	ΕΙΔΙΚΟΤΗΤΑ: ΥΔΡΟΝΟΜΕΑΣ	ΜΟΝΙΜΟΣ (Οργανική Θέση)
ΤΕΧΝΙΚΗ ΥΠΗΡΕΣΙΑ (30)	1	ΚΛΑΔΟΣ: ΠΕ	ΕΙΔΙΚΟΤΗΤΑ: ΗΛΕΚΤΡΟΛΟΓΟΣ ΜΗΧΑΝΙΚΟΣ	ΜΟΝΙΜΟΣ (Οργανική Θέση)
	1	ΚΛΑΔΟΣ: ΠΕ	ΕΙΔΙΚΟΤΗΤΑ: ΓΕΩΠΟΝΟΣ	ΜΟΝΙΜΟΣ (Οργανική Θέση)
	2	ΚΛΑΔΟΣ: ΤΕ	ΕΙΔΙΚΟΤΗΤΑ: ΤΕΧΝΟΛΟΓΟΣ ΜΗΧΑΝΙΚΟΣ	ΜΟΝΙΜΟΣ (Οργανική Θέση) Η μία υπάλληλος λείπει με απόσπαση
	1	ΚΛΑΔΟΣ: ΔΕ	ΕΙΔΙΚΟΤΗΤΑ: ΧΕΙΡΙΣΤΗΣ ΜΗΧΑΝΗΜΑΤΟΣ ΕΡΓΟΥ	ΜΟΝΙΜΟΣ (Οργανική Θέση)

	1	ΚΛΑΔΟΣ: ΔΕ	ΕΙΔΙΚΟΤΗΤΑ: ΔΙΟΙΚΗΤΙΚΟΣ	ΙΔΑΧ (Προσωποπαγής θέση)
ΛΟΙΠΕΣ ΥΠΗΡΕΣΙΕΣ (70)	1	ΚΛΑΔΟΣ: ΥΕ	ΕΙΔΙΚΟΤΗΤΑ: ΚΑΘΑΡΙΣΤΡΙΑ ΣΧΟΛΙΚΩΝ ΚΤΙΡΙΩΝ	ΙΔΑΧ (Προσωποπαγής θέση)
ΣΥΝΟΛΟ:	24			
ΑΝΘΡΩΠΙΝΟ ΔΥΝΑΜΙΚΟ ΝΟΜΙΚΟΥ ΠΡΟΣΩΠΟΥ ΔΗΜΟΥ ΠΑΡΑΝΕΣΤΙΟΥ				
Υπηρεσία	Πλήθος	Επίπεδο Εκπαίδευσης (ΠΕ,ΤΕ,ΔΕ,ΥΕ) Κλάδος & Ειδικότητα		Σχέση Εργασίας (Οργανικές θέσεις μόνιμου προσωπικού , Προσωποπαγείς Θέσεις μόνιμου προσωπικού, Ειδικές Θέσεις, ΙΔΑΧ, ΙΔΟΧ)
ΒΟΗΘΕΙΑ ΣΤΟ ΣΠΙΤΙ (10)	1	ΚΛΑΔΟΣ: ΠΕ	ΕΙΔΙΚΟΤΗΤΑ: ΨΥΧΟΛΟΓΟΣ	ΙΔΟΧ
	1	ΚΛΑΔΟΣ: ΠΕ	ΕΙΔΙΚΟΤΗΤΑ: ΚΟΙΝΩΝΙΚΗ ΛΕΙΤΟΥΡΓΟΣ	ΙΔΟΧ
	4	ΚΛΑΔΟΣ: ΔΕ	ΕΙΔΙΚΟΤΗΤΑ: ΝΟΣΗΛΕΥΤΡΙΕΣ	ΙΔΟΧ
	4	ΚΛΑΔΟΣ: ΥΕ	ΕΙΔΙΚΟΤΗΤΑ: ΚΑΘΑΡΙΣΤΡΙΕΣ	ΙΔΟΧ
ΠΑΙΔΙΚΟΙ ΣΤΑΘΜΟΙ (8)	1	ΚΛΑΔΟΣ: ΤΕ	ΕΙΔΙΚΟΤΗΤΑ: ΔΙΟΙΚΗΤΙΚΟΥ ΛΟΓΙΣΤΙΚΟΥ	ΜΟΝΙΜΟΣ
	1	ΚΛΑΔΟΣ: ΤΕ	ΕΙΔΙΚΟΤΗΤΑ: ΒΡΕΦΟΝΗΠΙΟΚΟΜΩΝ	ΜΟΝΙΜΟΣ
	1	ΚΛΑΔΟΣ: ΤΕ	ΕΙΔΙΚΟΤΗΤΑ: ΒΡΕΦΟΝΗΠΙΟΚΟΜΩΝ	ΙΔΟΧ
	2	ΚΛΑΔΟΣ: ΔΕ	ΕΙΔΙΚΟΤΗΤΑ: ΒΟΗΘΟΣ ΒΡΕΦΟΝΗΠΙΟΚΟΜΩΝ	ΙΔΟΧ
	1	ΚΛΑΔΟΣ: ΔΕ	ΕΙΔΙΚΟΤΗΤΑ: ΜΑΓΕΙΡΩΝ	ΙΔΟΧ
	1	ΚΛΑΔΟΣ: ΥΕ	ΕΙΔΙΚΟΤΗΤΑ: ΒΟΗΘΟΣ ΜΑΓΕΙΡΑ	ΙΔΟΧ
	2	ΚΛΑΔΟΣ: ΥΕ	ΕΙΔΙΚΟΤΗΤΑ: ΚΑΘΑΡΙΣΤΡΙΕΣ	ΙΔΟΧ
ΣΥΝΟΛΟ:	19			

ΚΑΤΑΓΡΑΦΗ ΣΥΣΤΗΜΑΤΩΝ		
Πρότυπα - Συστήματα - ΝΑΙ/ΟΧΙ	Σχόλιο	Παρατηρήσεις
Διαχειριστική Επάρκεια	ΝΑΙ	
Κοινό Πλαίσιο Αξιολόγησης ISO 9001/2008	ΟΧΙ	
Επιμορφώσεις - Κατάρτιση	ΝΑΙ	Λογισμικό οικονομικής διαχείρισης - Κατάρτιση προσωπικού σε σεμινάρια του Π.ΙΝ.ΕΠ. & του Ε.Κ.Δ.Δ.
Σύστημα Διαχείρισης Επιχειρησιακών		
Σύστημα Διαχείρισης Γνώσης Σύστημα Προγραμματισμού & Παρακολούθησης Έργων	ΝΑΙ	
Σύστημα Διαχείρισης Ανθρώπινου Δυναμικού	ΝΑΙ	Σύστημα ωρομέτρησης και διαχείρισης προσωπικού
ΗΛΕΚΤΡΟΝΙΚΗ ΔΙΑΚΥΒΕΡΝΗΣΗ		
ΝΑΙ/ΟΧΙ	Σχόλιο-Παρατηρήσεις	
Διαδικτυακή Πύλη	ΝΑΙ	url:http://paranesti.gr e-mail: admin@paranesti.gr
Διαβούλευση	ΝΑΙ	
Τοπικό δίκτυο (lan)	ΝΑΙ	Υπάρχουν 15 Η/Υ σε δίκτυο στην ΔΕ Παρανεστίου και 7 Η/Υ σε δίκτυο στην ΔΕ Νικηφόρου
Ασύρματο δίκτυο (w-lan)	ΟΧΙ	Υπάρχουν ασύρματα δίκτυα στους οικισμούς για τους γιατρούς αλλά δεν έχουν τοποθετηθεί
Αριθμός web servers	ΝΑΙ	1
Web servers/ Γραμμή επικοινωνία (εύρος	ΝΑΙ	ΣΥΖΕΥΞΙΣ
Ηλεκτρονική εξυπηρέτηση του πολίτη	ΝΑΙ	Ηλεκτρονική επικοινωνία, καταγγελίες, ενημέρωση δημότη και τουριστική προβολή, προσκλήσεις, δημοσίευση αποφάσεων, δελτία τύπου, κοινωνικά δίκτυα. Μέσω του προγράμματος ΔΙΑΥΓΕΙΑ και της Διαδικτυακής πύλης του ο Δήμος αναρτά και γνωστοποιεί κάθε διοικητική, οικονομική ή άλλη ενέργειά του προς τους Δημότες.

ΤΕΧΝΙΚΟΣ ΕΞΟΠΛΙΣΜΟΣ	
Είδος	
ΗΛΕΚΤΡΟΝΙΚΟΙ ΥΠΟΛΟΓΙΣΤΕΣ	
ΕΚΤΥΠΩΤΗΣ	
ΦΩΤΟΤΥΠΙΚΟ	
ΤΗΛΕΦΩΝΙΚΟ ΚΕΝΤΡΟ	
SCANNER	
ΦΑΞ	
ΒΑΣΙΚΕΣ ΣΥΝΕΡΓΑΣΙΕΣ	
1.	Ο Δήμος Δράμας ως ο μεγαλύτερος πληθυσμιακά Δήμος της Περιφερειακής Ενότητας, υποστηρίζει το Δήμο Παρανεστίου σε υπηρεσίες που δεν διαθέτει
2.	ΠΕΡΙΦΕΡΕΙΑ ΑΝΑΤΟΛΙΚΗΣ ΜΑΚΕΔΟΝΙΑΣ ΘΡΑΚΗΣ - Διευθύνσεις/Τμήματα που εδρεύουν στην πόλη της Δράμας και στην πόλη της Κομοτηνής
3.	ΑΠΟΚΕΝΤΡΩΜΕΝΗ ΔΙΟΙΚΗΣΗ ΠΕΡΙΦΕΡΕΙΑΣ ΑΝΑΤΟΛΙΚΗΣ ΜΑΚΕΔΟΝΙΑΣ ΘΡΑΚΗΣ - Διευθύνσεις/Τμήματα που εδρεύουν στην πόλη της Δράμας και στην πόλη της Θεσσαλονίκης

ΤΟΜΕΑΣ	ΠΡΟΒΛΗΜΑΤΑ/ΑΝΑΓΚΕΣ & ΠΕΡΙΟΡΙΣΜΟΙ	ΔΥΝΑΤΟΤΗΤΕΣ & ΕΥΚΑΙΡΙΕΣ
ΟΡΓΑΝΩΤΙΚΗ ΔΟΜΗ ΚΑΙ ΣΥΣΤΗΜΑΤΑ ΛΕΙΤΟΥΡΓΙΑΣ	Προβλήματα/ανάγκες <ol style="list-style-type: none"> 1) η έλλειψη υπηρεσιών προγραμματισμού 2) η μη εφαρμογή οποιουδήποτε συστήματος διαχείρισης και ποιότητας. 3) Ανάγκη για εσωτερική αναδιάρθρωση των Δευθύνσεων του Δήμου, ανακατανομής των αρμοδιοτήτων αλλά και του υπηρετούντος προσωπικού με γνώμονα τα τυπικά και ουσιαστικά προσόντα σε συνδυασμό με τις υπηρεσιακές ανάγκες. 4) Έλλειψη συγκέντρωσης των υπηρεσιών του Δήμου σε ενιαίο χώρο για την εξυπηρέτηση των πολιτών. 5) Έλλειψη ολοκληρωμένης μηχανοργάνωσης και ηλεκτρονικής διασύνδεσης όλων των υπηρεσιών του Δήμου μεταξύ τους. 6) Το «κενό» που έχει εμφανιστεί μετά την κνητικότητα ατόμων που υπηρετούσαν σε θέσεις ευθύνης. 7) Οι σοβαρές δυσλειτουργίες στο κανονιστικό πλαίσιο της Δημόσιας Διοίκησης, παρά τις προσπάθειες που έγιναν για απλούστευση των διαδικασιών. 8) Ανάγκη επιπλέον στελέχωσης 	Δυνατότητες <ol style="list-style-type: none"> 1) Δυνατότητα επίλυσης προβλημάτων με τη σύνταξη νέου Ο.Ε.Υ. όπου θα υπάρχει αναλυτική και επίσημη περιγραφή της δομής και των αρμοδιοτήτων των επί μέρους Υπηρεσιών του Δήμου 2) Δυνατότητα εφαρμογής συστήματος εσωτερικής αξιολόγησης. 3) Διαχειριστική επάρκεια 4) άμεση στελέχωση 5) κατάρτιση προσωπικού
	Περιορισμοί <ol style="list-style-type: none"> 1) Έλλειψη πόρων 2) Η δυσκολία προσαρμογής των στελεχών σε νέες πιο βελτιωμένες οργανωτικές δομές. 3) Αντιδράσεις προσωπικού στο νέο θεσμικό πλαίσιο, τις μειώσεις προσωπικού και τα νέα οικονομικά δεδομένα. 4) Πολυνομία και έλλειψη επιμόρφωσης και εκπαίδευση υπαλλήλων του Δήμου 5) Το υψηλό διαχειριστικό κόστος για την συμμόρφωση με τις εκάστοτε ρυθμίσεις (περιπτώ εσωτερικό κόστος διεκπεραίωσης περιπτώσεων γραφειοκρατικών διαδικασιών). 6) Η έλλειψη επαρκούς χρόνου των πολιτικών στελεχών για την εμπλοκή τους σε ζητήματα επιτελικού χαρακτήρα και στρατηγικού σχεδιασμού (λόγω μεγάλου χρόνου ενασχόλησης τους σε θέματα καθημερινότητας). 	Ευκαιρίες <ol style="list-style-type: none"> 1) Το Πρόγραμμα «Καλλικράτης». 2) Το θεσμικό πλαίσιο των ΟΤΑ που ενισχύει την ανάπτυξη διαδημοτικών συνεργασιών. 3) Η δυνατότητα επιμόρφωσης – εκπαίδευσης του προσωπικού. 4) Η αναδιοργάνωση των Υπηρεσιών του δήμου των Δημοτικών Επιχειρήσεων και των Νομικών Προσώπων. 5) Εφαρμογή του νόμου περί στοχοθεσίας 6) Εφαρμογή διπλογραφικού συστήματος και απογραφή κνητής και ακίνητης περιουσίας
ΑΝΘΡΩΠΙΝΟ ΔΥΝΑΜΙΚΟ	Προβλήματα/ανάγκες	Δυνατότητες

	<ol style="list-style-type: none"> 1) ανεπαρκέστατη στελέχωση 2) Το «κενό» που έχει εμφανιστεί μετά την ενδοαυτοδιοικητική κινητικότητα ατόμων που υπηρετούσαν σε θέσεις ευθύνης χωρίς δυνατότητα αναπλήρωσης 3) ελλιπής επιστημονική κατάρτιση σε σχέση με νέες αρμοδιότητες 4) Ανάγκη για αναβάθμιση και ουσιαστική συνεργασία μεταξύ των Τμημάτων και των Διευνήσεων του Δήμου 5) Προβλήματα λειτουργίας λόγω διαφορετικής στέγασης των Υπηρεσιών του Δήμου 6) Πλημμελής αντίγνωση εκπαιδευτικών αναγκών των υπαλλήλων για επιμόρφωση, σε θέματα που άπτονται των αρμοδιοτήτων τους. 7) Ανάγκη αναβάθμισης των γνώσεων και της ενημέρωσης του ανθρώπινου δυναμικού (αιρετών και προσωπικού) μέσω υλοποίησης προγραμμάτων συνεχιζόμενης κατάρτισης. 	<ol style="list-style-type: none"> 1) Πρόγραμμα ΚΟΙΝΩΦΕΛΗΣ ΕΡΓΑΣΙΑ του Υπουργείου Εργασίας και Κοινωνικής Ασφάλισης 2) Ικανοποιητικός βαθμός συνεργασίας στελεχών με την Διοίκηση του δήμου. 3) Άριστη συνεργασία με φορείς ελεγκτικών μηχανισμών της λειτουργίας του δήμου. 4) Ικανοποιητική συνεργασία με φορείς της Γενικής Διοίκησης. 5) Ικανοποιητική επιμόρφωση προσωπικού. 6) Δυνατότητα απασχόλησης προσωπικού με σχέση εργασίας ιδιωτικού δικαίου ορισμένου χρόνου, για την κάλυψη έκτακτων ή και εποχιακών αναγκών 7) Υλοποίηση προγράμματος Τεχνικής Βοήθειας
	Περιορισμοί	Ευκαιρίες
	<ol style="list-style-type: none"> 1) η δυσκολία βάσει του θεσμικού πλαισίου αναγκαίων προσλήψεων 2) Ελλείψεις σε εξειδικευμένο προσωπικό 3) Η συντήρηση απαρχαιωμένων ρυθμίσεων του Ο.Ε.Υ. 	<ol style="list-style-type: none"> 1) Αξιοποίηση χρηματοδοτήσεων για κατάρτιση 2) Πρόγραμμα ΤΕΧΝΙΚΗΣ ΥΠΟΣΤΗΡΙΞΗΣ ΔΗΜΩΝ 3) Πρόγραμμα «Καλλικράτης». 4) Επιμόρφωση ΙΝΕΠ. 5) Κινητικότητα υπαλλήλων
ΗΛΕΚΤΡΟΝΙΚΗ ΔΙΑΚΥΒΕΡΝΗΣΗ	Προβλήματα/ανάγκες	Δυνατότητες
	<ol style="list-style-type: none"> 1) Απουσία υπαλλήλου κλάδου ΠΕ ειδικότητας Πληροφορικής 2) Υπάλληλοι χωρίς κατάρτιση σε ΤΠΕ 3) Περιορισμένος τεχνολογικός εξοπλισμός για on line υπηρεσίες 4) Χρρίζει αναβάθμισης η ιστοσελίδα Δήμου 	<ol style="list-style-type: none"> 1) Δυνατότητα αξιοποίησης: <ul style="list-style-type: none"> • του μητροπολιτικού δικτύου οπτικών ινών. • του Εθνικού Δικτύου Δ.Δ. "ΣΥΖΕΥΞΙΣ". • του Portal του Δήμου. • των ασύρματων HOTSPOTS σε σημεία του Δήμου. 2) Δυνατότητα περαιτέρω εφαρμογής συστημάτων διαχείρισης έργων
	Περιορισμοί	Ευκαιρίες
	<ol style="list-style-type: none"> 1) Έλλειψη πόρων 2) Η δυσκολία προσαρμογής των υπαλλήλων στην εφαρμογή σύγχρονων συστημάτων διαχείρισης και λειτουργίας. 	<ol style="list-style-type: none"> 1) Η αξιοποίηση των Επιχειρησιακών Προγραμμάτων του ΕΣΠΑ. 2) Η αξιοποίηση των Επιχειρησιακών Προγραμμάτων του ΕΣΠΑ. 3) Αξιοποίηση του GIS.
	Προβλήματα/ανάγκες	Δυνατότητες

ΚΤΙΡΙΑΚΗ ΥΠΟΔΟΜΗ ΚΑΙ ΤΕΧΝΙΚΟΣ ΕΞΟΠΛΙΣΜΟΣ	1) σημαντικές ελλείψεις σε αναγκαίο ηλεκτρονικό και τεχνικό εξοπλισμό 2) Υπάρχουν πολλά αχρησιμοποίητα ακίνητα στα οποία έχει επέλθει μεγάλη φθορά λόγω της μη χρήσης τους	1) προμήθεια και εγκατάσταση νέου εξοπλισμού (Η/Υ, φωτοτυπικά, φαξ, plotter) 2) αναβάθμιση δικτύου (lan)
	Περιορισμοί	Ευκαιρίες
	1) Έλλειψη πόρων	1) Αξιοποίηση σχετικών χρηματοδοτήσεων 2) Αξιοποίηση ιδίων πόρων

ΣΥΝΘΕΤΙΚΗ ΔΙΑΓΝΩΣΗ

Μετά την περιγραφή και την αξιολόγηση του εσωτερικού περιβάλλοντος του Δήμου Παρανεαστίου, προκύπτει ότι πρόκειται για ένα μικρό ορεινό Δήμο που αντιμετωπίζει τεράστια προβλήματα υποστελέχωσης, εξειδικευμένου προσωπικού και εξεύρεσης πόρων. Καλείται να αντιμετωπίσει τα συνεχώς αυξανόμενα οικονομικά προβλήματα των δημοτών του και τις επιπλέον αρμοδιότητες που έχει βάσει του Ν.3852/2010.

ΚΡΙΣΙΜΑ ΖΗΤΗΜΑΤΑ ΕΣΩΤΕΡΙΚΗΣ ΑΝΑΠΤΥΞΗΣ

1. Στελέχωση-πλήρωση τουλάχιστον 15 θέσεων μόνιμου προσωπικού και ειδικότερα των εξής ειδικοτήτων:
 ΠΕ Οικονομικού Λογιστικού
 ΤΕ17 Διοικητικού Λογιστικού
 ΠΕ Πολιτικών Μηχανικών
 ΤΕ Μηχανικών Δομικών Έργων
 ΠΕ ή ΤΕ Τοπογράφου Μηχανικού
 ΔΕ Χειριστή Μηχανημάτων Έργου
 ΥΕ Εργατών γενικών καθηκόντων(4)
 ΥΕ Υδρονομεία
 ΔΕ Υδραυλικός
 ΠΕ Διοικητικού
 ΔΕ Διοικητικού (2)
2. Κατάρτιση ανθρώπινου δυναμικού
3. Αντικατάσταση και αναβάθμιση ηλεκτρονικού εξοπλισμού γραφείων (υπολογιστές, εκτυπωτές, φωτοτυπικά, φαξ)
4. Αύξηση εσόδων - βελτίωση οικονομικής ικανότητας

5. Αντικατάσταση στόλου οχημάτων του Δήμου

E2. ΝΟΜΙΚΑ ΠΡΟΣΩΠΑ ΤΟΥ ΔΗΜΟΥ

Ο Δήμος διαθέτει επίσης μία **Κοινωφελή Δημοτική Επιχείρηση** η οποία σύμφωνα με το ΦΕΚ αρ. 102/Β΄/20-01-2015 έχει τεθεί σε εκκαθάριση και **ένα ΝΠΔΔ με την επωνυμία Νομικό Πρόσωπο Κοινωνικής Αλληλεγγύης Προσχολικής Αγωγής & Παιδείας Δήμου Παρνεστίου**, το οποίο διοικείται από 7μελές Διοικητικό Συμβούλιο, και έχει σκοπό την οργάνωση και λειτουργία των κάτωθι υπηρεσιών με γνώμονα την καλύτερη εξυπηρέτηση των αναγκών των κατοίκων:

Τομέας Κοινωνικής Προστασίας και Αλληλεγγύης στον οποίο περιλαμβάνεται ιδίως (άρθρο 75 παρ. 1 περιπτ. δ΄):

- Η υποστήριξη και κοινωνική φροντίδα βρεφικής-παιδικής ηλικίας – τρίτης ηλικίας.
- Η δημιουργία και λειτουργία – κέντρου πρόληψης από εξαρτησιογόνες ουσίες – δημοτικού ιατρείου – προγράμματος για την υποστήριξη των νέων που έχουν παραβατική συμπεριφορά.
- Ο σχεδιασμός και εφαρμογή προγραμμάτων ή συμμετοχή σε προγράμματα και δράσεις για την ένταξη αθίγγανων, παλιννοστούντων ομογενών, μεταναστών και προσφύγων στην κοινωνική, οικονομική και πολιτιστική ζωή της τοπικής κοινωνίας.
- Η προώθηση και ανάπτυξη του εθελοντισμού και της κοινωνικής αλληλεγγύης με τη δημιουργία τοπικών δικτύων κοινωνικής αλληλεγγύης, εθελοντικών οργανώσεων και ομάδων εθελοντών που θα δραστηριοποιούνται για την επίτευξη των στόχων και την υποβοήθηση του έργου της κοινωνικής προστασίας και αλληλεγγύης του Δήμου και της Κοινότητας.
- Η πληροφόρηση των δημοτών για θέματα δημόσιας υγείας.
- Η εφαρμογή προγραμμάτων ή συμμετοχή σε προγράμματα και δράσεις: – παιδικών και βρεφονηπιακών σταθμών – βρεφοκομείων – ορφανοτροφείων – κέντρων ανοικτής περίθαλψης και ημερήσιας φροντίδας – ψυχαγωγίας και αναψυχής ηλικιωμένων – γηροκομείων – Μονάδων Κοινωνικής Μέριμνας – Κέντρων Ημερήσιας Φροντίδας – Κέντρων για ΑΜΕΑ – Ελληνικής γλώσσας στους μετανάστες – Αναψυχής ατόμων με αναπηρία – Η λειτουργία Κέντρων Ανοικτής Προστασίας Ηλικιωμένων (ΚΑΠΗ).
- Η μέριμνα για τη στήριξη αστέγων και οικονομικά αδύνατων δημοτών, με την παραχώρηση δημοτικών οικοπέδων σε αυτούς ή με την παροχή χρηματικών βοηθημάτων, ειδών διαβίωσης και περίθαλψης σε κατοίκους που αντιμετωπίζουν σοβαρά προβλήματα διαβίωσης.

Τομέας παιδείας στον οποίο περιλαμβάνεται ιδίως (άρθρο 75 παρ. 1 περιπτ. στ΄):

- η λειτουργία βιβλιοθήκης,
- η λειτουργία κέντρου δημιουργικής απασχόλησης παιδιών,
- η λειτουργία πάρκου κυκλοφοριακής αγωγής,
- η λειτουργία σχολής χορού, ζωγραφικής και γλυπτικής,
- η λειτουργία ωδείου (τμήματα φιλαρμονικής, χορωδίας),

ΣΤ. ΑΠΟΛΟΓΙΣΤΙΚΑ ΟΙΚΟΝΟΜΙΚΑ ΣΤΟΙΧΕΙΑ ΤΟΥ ΔΗΜΟΥ

ΑΠΟΛΟΓΙΣΤΙΚΑ ΟΙΚΟΝΟΜΙΚΑ ΣΤΟΙΧΕΙΑ ΤΟΥ ΔΗΜΟΥ 2014

ΕΣΟΔΑ		
0	ΤΑΚΤΙΚΑ ΕΣΟΔΑ	€
01	ΠΡΟΣΟΔΟΙ ΑΠΟ ΤΗΝ ΑΚΙΝΗΤΗ ΠΕΡΙΟΥΣΙΑ	13.466,01
02	ΠΡΟΣΟΔΟΙ ΑΠΟ ΤΗΝ ΚΙΝΗΤΗ ΠΕΡΙΟΥΣΙΑ	24.643,24
03	ΕΣΟΔΑ ΑΠΟ ΑΝΤΑΠΟΔΟΤΙΚΑ ΤΕΛΗ ΚΑΙ ΔΙΚΑΙΩΜΑΤΑ	292.601,52
04	ΕΣΟΔΑ ΑΠΟ ΛΟΙΠΑ ΤΕΛΗ, ΔΙΚΑΙΩΜΑΤΑ ΚΑΙ ΠΑΡΟΧΗ ΥΠΗΡΕΣΙΩΝ	62.361,95
05	ΦΟΡΟΙ ΚΑΙ ΕΙΣΦΟΡΕΣ	1.590,00
06	ΕΣΟΔΑ ΑΠΟ ΕΠΙΧΟΡΗΓΗΣΕΙΣ ΓΙΑ ΛΕΙΤΟΥΡΓΙΚΕΣ ΔΑΠΑΝΕΣ	1.104.994,68
07	ΛΟΙΠΑ ΤΑΚΤΙΚΑ ΕΣΟΔΑ	135.769,75
	ΓΕΝΙΚΟ ΣΥΝΟΛΟ ΤΑΚΤΙΚΩΝ ΕΣΟΔΩΝ	1.635.427,15
1	ΕΚΤΑΚΤΑ ΕΣΟΔΑ	€
11	ΕΣΟΔΑ ΑΠΟ ΕΚΠΟΙΗΣΗ ΚΙΝΗΤΗΣ ΚΑΙ ΑΚΙΝΗΤΗΣ ΠΕΡΙΟΥΣΙΑΣ	
12	ΕΠΙΧΟΡΗΓΗΣΕΙΣ ΓΙΑ ΚΑΛΥΨΗ ΛΕΙΤΟΥΡΓΙΚΩΝ ΔΑΠΑΝΩΝ	65.575,00
13	ΕΠΙΧΟΡΗΓΗΣΕΙΣ ΓΙΑ ΕΠΕΝΔΥΤΙΚΕΣ ΔΑΠΑΝΕΣ	238.650,00
14	ΔΩΡΕΕΣ – ΚΛΗΡΟΝΟΜΙΕΣ – ΚΛΗΡΟΔΟΣΙΕΣ	
15	ΠΡΟΣΑΥΞΗΣΕΙΣ – ΠΡΟΣΤΙΜΑ – ΠΑΡΑΒΟΛΑ	22.430,63
16	ΛΟΙΠΑ ΕΚΤΑΚΤΑ ΕΣΟΔΑ	938.310,94
	ΓΕΝΙΚΟ ΣΥΝΟΛΟ ΕΚΤΑΚΤΩΝ ΕΣΟΔΩΝ	1.264.966,57
2	ΕΣΟΔΑ ΠΑΡΕΛΘΟΝΤΩΝ ΟΙΚΟΝΟΜΙΚΩΝ ΕΤΩΝ (ΠΟΕ) ΠΟΥ ΘΑ ΒΕΒΑΙΩΘΟΥΝ ΓΙΑ ΠΡΩΤΗ ΦΟΡΑ	€
21	ΕΣΟΔΑ Π.Ο.Ε. ΤΑΚΤΙΚΑ	98.205,25
22	ΕΣΟΔΑ Π.Ο.Ε. ΕΚΤΑΚΤΑ	44.243,84
	ΓΕΝΙΚΟ ΣΥΝΟΛΟ ΕΣΟΔΩΝ ΠΑΡΕΛΘΟΝΤΩΝ ΟΙΚΟΝΟΜΙΚΩΝ ΕΤΩΝ (ΠΟΕ)	142.449,09
3	ΕΙΣΠΡΑΞΕΙΣ ΑΠΟ ΔΑΝΕΙΑ ΚΑΙ ΑΠΑΙΤΗΣΕΙΣ ΑΠΟ ΠΟΕ	€
31	ΕΙΣΠΡΑΞΕΙΣ ΑΠΟ ΔΑΝΕΙΑ	

32	ΕΙΣΠΡΑΚΤΕΑ ΥΠΟΛΟΙΠΑ ΑΠΟ ΒΕΒΑΙΩΘΕΝΤΑ ΕΣΟΔΑ ΚΑΤΑ ΤΑ ΠΑΡΕΛΘΟΝΤΑ ΕΤΗ	120.568,69
	ΓΕΝΙΚΟ ΣΥΝΟΛΟ ΕΙΣΠΡΑΞΕΩΝ ΑΠΟ ΔΑΝΕΙΑ ΚΑΙ ΑΠΑΙΤΗΣΕΙΣ ΑΠΟ ΠΟΕ	120.568,69
4	ΕΙΣΠΡΑΞΕΙΣ ΥΠΕΡ ΤΟΥ ΔΗΜΟΣΙΟΥ ΚΑΙ ΤΡΙΤΩΝ ΚΑΙ ΕΠΙΣΤΡΟΦΕΣ ΧΡΗΜΑΤΩΝ	€
41	ΕΙΣΠΡΑΞΕΙΣ ΥΠΕΡ ΤΟΥ ΔΗΜΟΣΙΟΥ ΚΑΙ ΤΡΙΤΩΝ	352.355,00
42	ΕΠΙΣΤΡΟΦΕΣ ΧΡΗΜΑΤΩΝ	654,61
	ΓΕΝΙΚΟ ΣΥΝΟΛΟ ΕΙΣΠΡΑΞΕΩΝ ΥΠΕΡ ΤΟΥ ΔΗΜΟΣΙΟΥ ΚΑΙ ΤΡΙΤΩΝ	353.009,61
5	ΧΡΗΜΑΤΙΚΟ ΥΠΟΛΟΙΠΟ	€
511	ΧΡΗΜΑΤΙΚΟ ΥΠΟΛΟΙΠΟ ΑΠΟ ΤΑΚΤΙΚΑ ΕΣΟΔΑ	152.211,59
512	ΧΡΗΜΑΤΙΚΟ ΥΠΟΛΟΙΠΟ ΑΠΟ ΕΚΤΑΚΤΑ ΕΣΟΔΑ	581.685,01
	ΓΕΝΙΚΟ ΣΥΝΟΛΟ 5 ΧΡΗΜΑΤΙΚΟΥ ΥΠΟΛΟΙΠΟΥ	733.896,60
	ΓΕΝΙΚΟ ΣΥΝΟΛΟ ΕΣΟΔΩΝ	4.250.317,71
ΔΑΠΑΝΕΣ		
6	ΕΞΟΔΑ ΧΡΗΣΗΣ	
60	Αμοιβές και έξοδα προσωπικού	681.980,77
61	Αμοιβές αιρετών και τρίτων	194.493,37
62	Παραχές τρίτων	451.826,69
63	Φόροι και τέλη	6.374,15
64	Λοιπά γενικά έξοδα	60.083,26
65	Πληρωμές για την εξυπηρέτηση δημόσια πίστης	18.949,28
66	Δαπάνες προμήθειας αναλωσίμων	234.870,24
67	Πληρωμές για μεταβιβάσεις εισοδημάτων σε τρίτους παραχωρήσεις- παραχές - επιχορηγήσεις - επιδοτήσεις - δωρεές	241.193,85
68	Λοιπά έξοδα	161,84
	ΣΥΝΟΛΟ Κ.Α. 6 ΕΞΟΔΩΝ ΧΡΗΣΗΣ	1.889.934,05
7	ΕΠΕΝΔΥΣΕΙΣ	

71	Αγορές κτιρίων, τεχνικών έργων και προμήθειες παγίων	22.279,93
73	Έργα	940.173,30
74	Μελέτες, έρευνες, πειραματικές εργασίες και ειδικές δαπάνες	57.761,00
75	Τίτλοι πάγιας επένδυσης (συμμετοχές σε επιχειρήσεις)	500,00
ΣΥΝΟΛΟ Κ.Α. 7 ΕΠΕΝΔΥΣΕΙΣ		1.020.714,23
8 ΠΛΗΡΩΜΕΣ ΠΟΕ, ΑΠΟΔΟΣΕΙΣ ΚΑΙ ΠΡΟΒΛΕΨΕΙΣ		
81	Πληρωμές οφειλών παρελθόντων οικονομικών ετών (ΠΟΕ)	77.294,70
82	Λοιπές Αποδόσεις	332.751,68
85	Προβλέψεις μη είσπραξης εισπρακτέων υπολοίπων βεβαιωθέντων κατά τα παρελθόντα οικονομικά έτη	
ΣΥΝΟΛΟ Κ.Α. 8 ΠΛΗΡΩΜΕΣ ΠΟΕ, ΑΠΟΔΟΣΕΙΣ, ΠΡΟΒΛΕΨΕΙΣ		410.046,38
9 ΑΠΟΘΕΜΑΤΙΚΟ		
91	Αποθεματικό	0,00
ΣΥΝΟΛΟ Κ.Α. 9 ΑΠΟΘΕΜΑΤΙΚΟ		
ΓΕΝΙΚΟ ΣΥΝΟΛΟ ΔΑΠΑΝΩΝ (6-7-8-9)		3.320.694,66

Το ανωτέρω έντυπο αφορά στο οικονομικό έτος που προηγείται του έτους εκπόνησης του Επιχειρησιακού Προγράμματος.

ΠΑΡΑΤΗΡΗΣΕΙΣ

Ως πρώτη εκτίμηση των οικονομικών του Δήμου για την περίοδο 2015-2019, αναφέρουμε τα παρακάτω:

1. Προβλέπεται μείωση των τακτικών εσόδων
2. Δεν είναι δυνατή η μείωση των τακτικών εξόδων και μισθοδοσίας.
3. Εκτιμούμε, από τη μέχρι τώρα πορεία υλοποίησης του προϋπολογισμού, ότι εκτός των έργων με χρηματοδότηση από ΕΣΠΑ και άλλα προγράμματα, η δυνατότητα επενδύσεων για νέα έργα από ίδιους πόρους και ΣΑΤΑ θα είναι μικρή, της τάξης του 300.000,00 € κατ' έτος.
4. Πρέπει να καταβληθεί σημαντική προσπάθεια για την αύξηση των εσόδων με την αποτελεσματικότερη αξιοποίηση της δημοτικής περιουσίας και τη στελέχωση της ταμειακής υπηρεσίας.

Στη δύσκολη οικονομική συγκυρία που βιώνουμε, η οποία εκτιμούμε ότι θα συνεχιστεί και στην επόμενη τετραετία, η Δημοτική Αρχή θεωρεί σημαντικό να μην προβεί σε επανεξέταση των αναποτελεσματικών τελών.

Z. ΣΤΡΑΤΗΓΙΚΟΣ ΣΧΕΔΙΑΣΜΟΣ

Z1. ΟΡΑΜΑ ΤΟΥ ΔΗΜΟΥ

Η αποστολή του Δήμου αναφέρεται στο σκοπό της λειτουργίας του και περιγράφει ουσιαστικά το λόγο της ύπαρξης του, ως φορέα και ως Οργανισμού.

«Αποστολή του Δήμου είναι η Διεύθυνση και Ρύθμιση όλων των Τοπικών Υποθέσεων, σύμφωνα με τις αρχές της Επικουρικότητας και της Εγγύτητας, με στόχο την προστασία του Περιβάλλοντος, την Ανάπτυξη και τη συνεχή βελτίωση των συμφερόντων και της Ποιότητας Ζωής της Τοπικής Κοινωνίας», σύμφωνα με Κώδικα Δήμων και Κοινοτήτων και το Ν 3852/2010.

Αναλύοντας εκτενέστερα την πιο πάνω διατύπωση της Αποστολής του Δήμου, ο Δήμος έχει ως αποστολή τα παρακάτω:

- Ενίσχυση της Τοπικής Ανάπτυξης
- Ενίσχυση της Προστασίας και Διαχείρισης του Φυσικού Περιβάλλοντος
- Βελτίωση της Ποιότητας Ζωής και της Εύρυθμης Λειτουργίας του Δήμου
- Ενίσχυση της Απασχόλησης
- Ενίσχυση της Κοινωνικής Προστασίας και της Αλληλεγγύης
- Προώθηση της Παιδείας, του Αθλητισμού και του Πολιτισμού
- Ενίσχυση της Πολιτικής Προστασίας

Η εκπλήρωση της Αποστολής του Δήμου επιτυγχάνεται μέσω της στελέχωσής του αλλά και μέσω της αποτελεσματικής κατανομής ευθυνών και αρμοδιοτήτων στις επιμέρους οργανωτικές μονάδες του.

Το Όραμα του Δήμου συνθέτει την ιδεατή κατάσταση για την επόμενη τετραετία.

Όραμα της Δημοτικής Αρχής είναι η βιώσιμη ανάπτυξη του δήμου μέσω της ανάδειξης των συγκριτικών του πλεονεκτημάτων, της αποτροπής της πληθυσμιακής συρρίκνωσης και της βελτίωσης των υποδομών, καθώς και η αξιόπρεπής και αποτελεσματική λειτουργία του Δήμου.

ΚΑΤΕΥΘΥΝΤΗΡΙΕΣ ΠΟΛΙΤΙΚΕΣ ΕΠΙΛΟΓΕΣ

Οι κατευθυντήριες επιλογές της Δημοτικής Αρχής για την επίτευξη του οράματος είναι:

- Η προστασία του περιβάλλοντος και η εφαρμογή φιλικών περιβαλλοντικά πρακτικών
- Η εξασφάλιση των βασικών αναγκαίων υποδομών για την εύρυθμη λειτουργία του δήμου για τους δημότες και τους επισκέπτες

- Η βελτίωση της κοινωνικής συνοχής και των σχέσεων Δήμου - Δημότη
- Η οργάνωση και μέγιστη δυνατή στελέχωση του Δήμου για την παροχή βασικών και ποιοτικών υπηρεσιών στο σύνολο των αρμοδιοτήτων που μεταφέρονται στην Τοπική Αυτοδιοίκηση για τους δημότες και τους επισκέπτες.

Οι Αξίες της δημοτικής αρχής και κατ' επέκταση του Δήμου Παρανεστίου που θα τον καθοδηγούν διαρκώς κατά την εκπλήρωση της αποστολής και στην επίτευξη του Οράματος του θα είναι:

- Σεβασμός στον Πολίτη
- Σεβασμός και Προστασία του Οικιστικού και Φυσικού Περιβάλλοντος
- Σεβασμός και Προστασία της Πολιτιστικής Κληρονομιάς

Η διατύπωση της στρατηγικής του Δήμου γίνεται μέσω του καθορισμού Αξόνων, Μέτρων και Στόχων, με αντικείμενα: α. την προώθηση της οικονομικής, κοινωνικής και πολιτιστικής ανάπτυξης της περιοχής. β. την ικανοποίηση των αναγκών των αποδεκτών των υπηρεσιών του Δήμου γ. την αναβάθμιση της διοικητικής ικανότητάς του (με τη βελτίωση της λειτουργίας των υπηρεσιών και των οργάνων του, την ανάπτυξη του ανθρώπινου δυναμικού και της υλικοτεχνικής υποδομής του) δ. τη βελτίωση της οικονομικής του κατάστασης

Επιλέγονται 4 άξονες στρατηγικού σχεδιασμού που αφορούν:

- A. στην προστασία του περιβάλλοντος και στη βελτίωση της ποιότητας ζωής
- B. στην ενίσχυση της κοινωνικής μέριμνας και των μέτρων για την υγεία, την παιδεία, τον πολιτισμό και τον αθλητισμό
- Γ. στην οικονομική ανάπτυξη και απασχόληση
- Δ. στην ανάπτυξη του Δήμου και των Νομικών Προσώπων του, ως οργανισμών, και στη βελτίωση των σχέσεών τους με τους πολίτες, τους λοιπούς δημότες και άλλους τοπικούς φορείς.

Στον παρακάτω πίνακα προσδιορίζονται ανά άξονα, τα μέτρα που σηματοδοτούν τις προτεραιότητες του Δήμου, μαζί με τους επί μέρους στόχους. Για κάθε στόχο αναφέρονται ενδεικτικά έργα και δράσεις που ικανοποιούν τους στόχους αυτούς. Η αναλυτική εξειδίκευση των έργων και δράσεων, ανάλογα με τα οικονομικά δεδομένα, θα ακολουθήσει στο επόμενο - τελικό στάδιο του Επιχειρησιακού Προγράμματος.

ΠΡΟΤΕΡΑΙΟΤΗΤΕΣ ΤΟΥ ΔΗΜΟΥ ΓΙΑ ΤΗΝ ΤΟΠΙΚΗ ΑΝΑΠΤΥΞΗ

Άξονας 1 : Περιβάλλον και Ποιότητα Ζωής

Μέτρο 1.1. Φυσικό Περιβάλλον			
Κωδ.	Στόχος	Αρμόδια Υπηρεσία	Ενδεικτικές Κατηγορίες Δράσεων
1.1.1	Προστασία προστατευόμενων περιοχών		Προώθηση διαχειριστικών σχεδίων, συνεργασία με συναρμόδιους φορείς για αποτελεσματική προστασία, ευαισθητοποίηση κοινού κλπ., Αποξήλωση παραγκών της περιοχής Θερμιών και αποκατάσταση του περιβάλλοντος χώρου
1.1.2	Ανάδειξη φυσικών τοπίων		Κατασκευή μονοπατιών, σήμανση, προβολή, περιοχών ιδιαίτερου κάλλους (καταρράκτες, γεφύρια, νερόμυλοι), αναδασώσεις
1.1.3	Ανάδειξη πολιτιστικής κληρονομιάς		Σήμανση και προβολή μνημείων, ανάδειξη των αρχαιολογικών χώρων και ευρημάτων
1.1.4	Αντιπλημμυρική προστασία		Καθαρισμοί ρεμάτων, έργα αντιπλημμυρικής προστασίας
1.1.5	Προστασία από πυρκαγιές		Σχέδια πολιτικής προστασίας, ενεργοποίηση εθελοντισμού, προμήθειες υλικών πυρασφάλειας κτιρίων κοινωφελούς χρήσης (σχολεία, Δημαρχείο, βιβλιοθήκη κλπ),
Μέτρο 1.2. Καθαριότητα, υποδομές και δίκτυα			
Κωδ.	Στόχος	Αρμόδια Υπηρεσία	Ενδεικτικές Κατηγορίες Δράσεων
1.2.1	Μείωση απορριμμάτων στην πηγή		Ευαισθητοποίηση πολιτών, προμήθεια επιπλέον κάδων ανακύκλωσης, κομποστοποιητών

1.2.2	Βελτιστοποίηση συλλογής απορριμμάτων		Προμήθεια απορριμματοφόρου και λοιπού/μηχανικού εξοπλισμού, ανάθεση της μεταφοράς διαχείρισης των απορριμμάτων σε ιδιωτική εταιρεία
1.2.3	Βελτίωση διαχείρισης αποβλήτων		Κατασκευή Βιολογικών καθαρισμών
1.2.4	Βελτίωση ποιότητας και επάρκειας νερού ύδρευσης		Κατασκευή δεξαμενών και ομβροδεξαμενών, έκδοση αδειών χρήσεων νερού γεωτρήσεων και πηγών, συντήρηση δικτύων, κατασκευή δικτύου ύδρευσης
1.2.5	Κατασκευή δικτύου αποχέτευσης		Τμηματική βελτίωση δικτύου αποχέτευσης
1.2.6	Συντήρηση- βελτίωση δημοτικής και αγροτικής οδοποιίας		Συντηρήσεις, επεκτάσεις, Ασφαλτόστρωση οδού από οικισμό Καρποφόρου προς οικισμούς Μελισσοχωρίου και Μικροχωρίου, Ασφαλτόστρωση οδών σε διάφορους οικισμούς
1.2.7	Βελτίωση συνθηκών ηλεκτροφωτισμού-Εξοικονόμηση ηλεκτρικής Ενέργειας		Επέκταση-συντήρηση δημοτικού ηλεκτροφωτισμού, προμήθειες υλικών, κατασκευή πρότυπων επιδεικτικών έργων εξοικονόμησης ενέργειας και αξιοποίησης ΑΠΕ
1.2.8	Αξιοποίηση- επέκταση ευρυζωνικών και ασύρματων δικτύων		Συντήρηση και επέκταση δικτύων, αξιοποίηση αυτών,
1.2.9	Βελτίωση νεκροταφείων		Βελτίωση, συντήρηση, επέκταση νεκροταφείων
Μέτρο 1.3.	Οικιστικό Περιβάλλον		
Κωδ.	Στόχος	Αρμόδια Υπηρεσία	Ενδεικτικές Κατηγορίες Δράσεων
1.3.1	Βελτίωση ποιότητας ζωής		Αναβάθμιση εικόνας οικισμών, πράσινο, πεζοδρόμια, δημιουργία νέων παιδικών χαρών, αποκατάσταση προσόμενων κτιρίων, καθαρισμός κοινόχρηστων χώρων, πάρκων, νεκροταφείων, καθαρισμοί φρεατίων

1.3.2	Βελτίωση συγκοινωνίας και κυκλοφορίας οχημάτων		Δημοτική συγκοινωνία, πεζοδρόμηση οδών και συντηρήσεις αυτών
Άξονας 2 : Κοινωνική Πολιτική-Παιδεία-Πολιτισμός και Αθλητισμός			
Μέτρο 2.1. Παρέμβαση για βελτίωση υπηρεσιών υγείας			
Κωδ.	Στόχος	Αρμόδια Υπηρεσία	Ενδοακτικές Κατηγορίες Δράσεων
2.1.1.	Προστασία και προαγωγή της δημόσιας υγείας		Μέριμνα για τη διεξαγωγή Υγιεινομικών ελέγχων, προγράμματα εμβολιασμών, συνεργασία με φορείς παροχής υγείας
Μέτρο 2.2. Αναβάθμιση υπηρεσιών εκπαίδευσης			
Κωδ.	Στόχος	Αρμόδια Υπηρεσία	Ενδοακτικές Κατηγορίες Δράσεων
2.2.1	Κατασκευές σχολικών κτιρίων		Κατασκευή νέου νηπιαγωγείου, ενεργειακή αναβάθμιση σχολικών κτιρίων
2.2.2	Συντηρήσεις σχολικών κτιρίων		Ετήσιο πρόγραμμα συντηρήσεων, υποστήριξη Σχολικών Επιτροπών
Μέτρο 2.3. Αθλητικές υποδομές και δράσεις			
Κωδ.	Στόχος	Αρμόδια Υπηρεσία	Ενδοακτικές Κατηγορίες Δράσεων
2.3.1	Κάλυψη αναγκών των κατοίκων σε άθληση και αναψυχή		Εύρυθμη λειτουργία- συντήρηση γηπέδων, συνεργασία με αθλητικούς φορείς και σωματεία, διοργάνωση Αγώνων Βουνού Παρθένου Δάσους Παρανεστίου
Μέτρο 2.4. Πολιτιστικές υποδομές και δράσεις			
Κωδ.	Στόχος	Αρμόδια Υπηρεσία	Ενδοακτικές Κατηγορίες Δράσεων
2.4.1	Κάλυψη βασικών πολιτιστικών αναγκών των κατοίκων		Συνέχιση- ενδυνάμωση πολιτιστικών δραστηριοτήτων, Αναβάθμιση και εκσυγχρονισμός Δημοτικών Βιβλιοθηκών,

2.4.2	Διαφύλαξη πολιτιστικής κληρονομιάς		Επέκταση Εκσυγχρονισμός εκθετηρίου Φυσικής Ιστορίας Ροδόπης Παρανεστίου και Δορυφορικών εγκαταστάσεων Συνεργασία με πολιτιστικούς φορείς και συλλόγους για κοινές δράσεις, εκδόσεις, Ανάδειξη ιστορικών κτιρίων (όπου στε, Συντήρηση εκθετηρίου αγροτικής και πολιτιστικής κληρονομιάς του προσφυγικού Ελληνισμού στην Πτελέα
Άξονας 3 : Τοπική Οικονομία -Απασχόληση			
Μέτρο 3.1. Παρεμβάσεις στην γεωργία /κτηνοτροφία			
Κωδ.	Στόχος	Αρμόδια Υπηρεσία	Ενδασκτικές Κατηγορίες Δράσεων
3.1.1	Ορθολογική λειτουργία κτηνοτροφίας		Περιορισμός και έλεγχος της ελεύθερης βόσκησης, τήρηση δεσμεύσεων για έλεγχο παλλαπλασιασμού του ζωικού κεφαλαίου
3.1.2	Υποστήριξη κτηνοτροφίας		Έργα βελτίωσης βοσκοτόπων, ενημέρωση κτηνοτρόφων, δραστηριότητες ανάπτυξης πρωτογενούς τομέα
3.1.3	Υποστήριξη γεωργίας		
Μέτρο3.2.: Παρεμβάσεις στην αλιεία			
Κωδ.	Στόχος	Αρμόδια Υπηρεσία	Ενδασκτικές Κατηγορίες Δράσεων
3.2.1	Ορθολογική διαχείριση, προστασία και διατήρηση των τοπικών αποθεμάτων ιχθύων		Καθορισμός ζώνης προστασίας
3.2.2			
Μέτρο3.3.: Προώθηση τουριστικής ανάπτυξης			
Κωδ.	Στόχος	Αρμόδια Υπηρεσία	Ενδασκτικές Κατηγορίες Δράσεων
3.3.1	Προβολή Δήμου		Συμμετοχή σε εκθέσεις, δημοσεύσεις, ενημερωτικό υλικό, οδηγοί τουριστικής προβολής, εμπλουτισμός ιστοσελίδας Δήμου
3.3.2	Ανάπτυξη εναλλακτικών μορφών τουρισμού		Στήριξη πρωτοβουλιών για εναλλακτικές μορφές τουρισμού (ορειβατικός, περιηγητικός, πολιτιστικός, εκπαιδευτικός, γαστρονομικός, θρησκευτικός, αθλητικός, οινοτουρισμός, ρικοτουρισμός, ιαματικός)
Άξονας 4 : Βελτίωση της Διοικητικής και της Οικονομικής Ικανότητας του Δήμου			

Μέτρο 4.1.	Βελτίωση υποδομών στέγασης δημοτικών υπηρεσιών		
Κωδ.	Στόχος	Αρμόδια Υπηρεσία	Ενδασκτικές Κατηγορίες Δράσεων
4.1.1	Βελτίωση στέγασης δημοτικών υπηρεσιών		Συντήρηση δημοτικών κτιρίων, αξιοποίηση δημοτικών ακινήτων για στέγαση αρχείων
Μέτρο 4.2.	Βελτίωση πληροφοριακών συστημάτων και διοικητικής ικανότητας		
Κωδ.	Στόχος	Αρμόδια Υπηρεσία	Ενδασκτικές Κατηγορίες Δράσεων
4.2.1	Βελτίωση πληροφοριακών συστημάτων		Διασύνδεση όλων των υπηρεσιών του Δήμου, ηλεκτρονική αρχειοθέτηση, προμήθεια συστήματος παρακολούθησης και διαχείρισης έργων, αγορά/αναβάθμιση ηλεκτρονικού και λοιπού εξοπλισμού, μηχανογράφηση, εφαρμογή διπλογραφικού συστήματος
4.2.2	Βελτίωση διοικητικής ικανότητας		Ανασχεδιασμός διαδικασιών, σύνταξη νέου ΟΕΥ
Μέτρο 4.3	Στελέχωση και ανάπτυξη στελεχιακού δυναμικού		
Κωδ.	Στόχος	Αρμόδια Υπηρεσία	Ενδασκτικές Κατηγορίες Δράσεων
4.3.1	Βελτίωση παρεχόμενων υπηρεσιών		Προσλήψεις εξειδικευμένου προσωπικού, Επιμόρφωση προσωπικού και αιρετών
4.3.2	Βελτίωση σχέσεων Δήμου με τον πολίτη		Διαδικασίες δημόσιας διαβούλευσης, Προγράμματα ενημέρωσης για τη δημοτική δράση, βελτίωση- ενημέρωση ιστοσελίδας του Δήμου, Εξυπηρέτηση του πολίτη από απόσταση
Μέτρο 4.4	Συμμετοχή σε δίκτυα-συνεργασίες		
Κωδ.	Στόχος	Αρμόδια Υπηρεσία	Ενδασκτικές Κατηγορίες Δράσεων
4.4.1	Συμμετοχή σε δίκτυα-συνεργασίες		Συνεργασίας με άλλους φορείς
Μέτρο 4.5	Βελτίωση οικονομικών του Δήμου		
Κωδ.	Στόχος	Αρμόδια Υπηρεσία	Ενδεικτικές Κατηγορίες Δράσεων

4.5.1	αύξηση εσόδων		Εντατικοποίηση είσπραξης τελών καθαριότητας, ηλεκτροφωτισμού, κλπ
-------	---------------	--	---

H. ΠΑΡΑΡΤΗΜΑ

**H1. ΕΝΔΕΙΚΤΙΚΕΣ ΠΗΓΕΣ ΧΡΗΜΑΤΟΔΟΤΗΣΗΣ ΓΙΑ ΤΟ ΔΗΜΟ ΠΑΡΑΝΕΣΤΙΟΥ
ΚΑΤΑ ΤΗΝ Δ' ΠΡΟΓΡΑΜΜΑΤΙΚΗ ΠΕΡΙΟΔΟ 2014-2020**

**H2. ΕΡΩΤΗΜΑΤΟΛΟΓΙΟ ΑΝΟΙΧΤΗΣ ΔΗΜΟΣΙΑΣ ΔΙΑΒΟΥΛΕΥΣΗΣ ΓΙΑ ΤΟ
ΕΠΙΧΕΙΡΗΣΙΑΚΟ ΠΡΟΓΡΑΜΜΑ ΤΟΥ ΔΗΜΟΥ**

**ΕΝΔΕΙΚΤΙΚΕΣ ΠΗΓΕΣ ΧΡΗΜΑΤΟΔΟΤΗΣΗΣ ΓΙΑ ΤΟ ΔΗΜΟ ΠΑΡΑΝΕΣΤΙΟΥ
ΚΑΤΑ ΤΗΝ Δ' ΠΡΟΓΡΑΜΜΑΤΙΚΗ ΠΕΡΙΟΔΟ 2014-2020**

Αναλυτικά τα Επιχειρησιακά Προγράμματα του νέου ΕΣΠΑ έχουν ως εξής:

- 1. «Ανταγωνιστικότητα, Επιχειρηματικότητα και Καινοτομία» (2014-2020)**, προϋπολογισμού 3.646.378.290 ευρώ. Στρατηγικός στόχος του ΕΠΑνΕΚ είναι η ενίσχυση της ανταγωνιστικότητας και της εξωστρέφειας των επιχειρήσεων, η μετάβαση στην ποιοτική επιχειρηματικότητα, με αιχμή την καινοτομία και η αύξηση της εγχώριας προστιθέμενης αξίας.
- 2. «Υποδομές Μεταφορών, Περιβάλλον και Αειφόρος Ανάπτυξη»**, προϋπολογισμού 3.550.487.733 συν 783.429.680 ευρώ που εκχωρούνται στις Περιφέρειες. Οι στόχοι του Προγράμματος στον τομέα των μεταφορών συνίστανται στην προώθηση της ολοκλήρωσης βασικών υποδομών (οδικών, σιδηροδρομικών, λιμένων, αεροδρομίων), την προώθηση των συνδυασμένων μεταφορών και τον εκσυγχρονισμό του συστήματος Μεταφορών, τη βελτίωση της οδικής ασφάλειας, καθώς και την ανάπτυξη βιώσιμων και οικολογικών αστικών μεταφορών (αστικών μέσων σταθερής τροχιάς). Στον τομέα του περιβάλλοντος οι στόχοι συνίστανται στην προστασία και αξιοποίηση του περιβάλλοντος, τη διευκόλυνση της προσέλκυσης επενδύσεων και την παροχή ευκαιριών άσκησης επιχειρηματικών δραστηριοτήτων στον ίδιο τον Τομέα του Περιβάλλοντος.
- 3. «Ανάπτυξη Ανθρώπινου Δυναμικού – Εκπαίδευση και Δια Βίου Μάθηση»**, προϋπολογισμού 1.933.409.509 ευρώ συν 171.517.029 ευρώ που αφορά στην Πρωτοβουλία για την Απασχόληση των Νέων. Περιλαμβάνει ολοκληρωμένες πολιτικές για τη στήριξη της δημιουργίας βιώσιμων θέσεων απασχόλησης, την προώθηση της ενεργητικής ένταξης στην αγορά εργασίας συμπεριλαμβανομένης της ένταξης ευάλωτων κοινωνικά ομάδων, τη βελτίωση της αποτελεσματικότητας του ελληνικού εκπαιδευτικού συστήματος, την ισχυροποίηση της σύνδεσης της εκπαίδευσης, κατάρτισης και δια βίου μάθησης με την αγορά εργασίας.
- 4. «Μεταρρύθμιση Δημόσιου Τομέα»** προϋπολογισμού 377.228.417 ευρώ. Το Πρόγραμμα θα συμβάλει στην εθνική προσπάθεια προκειμένου, η Δημόσια Διοίκηση στην Ελλάδα να καταστεί συνεκτική, καλά συντονισμένη, ευέλικτη, εξωστρεφής και προσανατολισμένη στο αποτέλεσμα, αποκαθιστώντας τη σχέση εμπιστοσύνης του κράτους με τους πολίτες και τις επιχειρήσεις, παρέχοντας υπηρεσίες επικεντρωμένες στον πολίτη και συνεχώς αναβαθμιζόμενες.
- 5. «Τεχνική Βοήθεια»** προϋπολογισμού 317.612.063 ευρώ. Στοχεύει στην υποστήριξη της λειτουργίας και της εφαρμογής όλων των Επιχειρησιακών Προγραμμάτων που χρηματοδοτούνται από τα Διαρθρωτικά Ταμεία και το Ταμείο Συνοχής.
- 6. «Αγροτική Ανάπτυξη»**, προϋπολογισμού 4.223.960.793 ευρώ. Στοχεύει στην ανάπτυξη και τη βελτίωση της ανταγωνιστικότητας του αγροτικού χώρου, στη μετάβαση σε ένα ισχυρό, αειφόρο αγρο-διατροφικό σύστημα και στην αύξηση της προστιθέμενης αξίας των αγροτικών περιοχών.
- 7. «Αλιεία και Θάλασσα»** προϋπολογισμού 388.777.914 ευρώ. Αποσκοπεί στη βελτίωση της ανταγωνιστικότητας των μικρομεσαίων επιχειρήσεων του τομέα της αλιείας και της υδατοκαλλιέργειας, στη διατήρηση και προστασία του περιβάλλοντος και στην προώθηση της αποδοτικής χρήσης των πόρων.

Τα **13 Περιφερειακά Επιχειρησιακά Προγράμματα (ΠΕΠ)**, ένα για κάθε μία από τις ελληνικές Περιφέρειες, έχουν συνολικό προϋπολογισμό 5.278.614.122 ευρώ (περιλαμβάνονται οι εκχωρήσεις που αναφέρονται παραπάνω). Οι Περιφέρειες θα διαχειριστούν το 35 % των πόρων του νέου ΕΣΠΑ.

Στα κονδύλια του ΕΣΠΑ προστίθενται:

- οι πόροι του CEF (Συνδέοντας την Ευρώπη) περίπου 580 εκ. €, από το Ταμείο Συνοχής που διαχειρίζονται κεντρικά από την ΕΕ αλλά αποκλειστικά για έργα που θα προτείνει η χώρα.
- οι πόροι για τα Προγράμματα Ευρωπαϊκής Εδαφικής Συνεργασίας (231,6 εκ. €).
- οι πόροι του Ευρωπαϊκού Ταμείου για τους αγρότες (FEAD) που διαχειρίζεται η χώρα περίπου 281 εκ. €.

Έτσι, το συνολικό ποσό της Ενωσιακής Συνδρομής για την περίοδο 2014-2020 διαμορφώνεται σε 20,98 δισ. ευρώ. Ειδικότερα για την περιφέρεια Α.Μ.Θ. το σύνολο της Κοινοτικής Συνδρομής για την περίοδο 2014-2020 ανέρχεται στο ποσό των 406 εκ. ευρώ σε σχέση με τα 475 εκ. ευρώ της περιόδου 2007-2013, δηλ. υπάρχει μία μείωση της τάξης του 14,64 %.

Επιχειρησιακό πρόγραμμα - κατανομή χρηματοδοτήσεων ΕΣΠΑ 2014-2020

Ε.Π.: ΑΝΤΑΓΩΝΙΣΤΙΚΟΤΗΤΑ, ΕΠΙΧΕΙΡΗΜΑΤΙΚΟΤΗΤΑ & ΚΑΙΝΟΤΟΜΙΑ:

ΕΤΠΑ 2.970.871.633 ΕΚΤ και ΠΑΝ 675.506.658

Σύνολο Κοινοτικής Συνδρομής : 3.646.378.290

Εκτίμηση Δημόσιας Δαπάνης: 4.557.972.863

Ε.Π.: ΥΠΟΔΟΜΕΣ ΜΕΤΑΦΟΡΩΝ, ΠΕΡΙΒΑΛΛΟΝ & ΑΕΙΦΟΡΟΣ ΑΝΑΠΤΥΞΗ:

ΕΤΠΑ: 1.155.178.565 ΤΣ : 3.178.738.848

Σύνολο Κοινοτικής Συνδρομής : 4.333.917.413

Εκτίμηση Δημόσιας Δαπάνης: 5.183.665.969

Ε.Π.: ΑΝΑΠΤΥΞΗ ΑΝΘΡΩΠΙΝΟΥ ΔΥΝΑΜΙΚΟΥ, ΕΚΠΑΙΔΕΥΣΗ & ΔΙΑ ΒΙΟΥ ΜΑΘΗΣΗ:

ΕΚΤ και ΠΑΝ 2.104.926.538

Σύνολο Κοινοτικής Συνδρομής : 2.104.926.538

Εκτίμηση Δημόσιας Δαπάνης: 2.631.158.172

Ε.Π.: ΜΕΤΑΡΡΥΘΜΙΣΗ ΔΗΜΟΣΙΟΥ ΤΟΜΕΑ:

ΕΤΠΑ: 176.750.389 ΕΚΤ και ΠΑΝ : 200.478.028

Ε.Π.: ΑΝΑΤΟΛΙΚΗΣ ΜΑΚΕΔΟΝΙΑΣ ΘΡΑΚΗΣ:

ΕΤΠΑ 352.936.804 ΕΚΤ και ΠΑΝ 53.254.664 ΤΣ: 69.000.000

Σύνολο Κοινοτικής Συνδρομής : 406.191.469

Εκτίμηση Δημόσιας Δαπάνης: 507.739.336

Ε.Π.: ΑΓΡΟΤΙΚΗ ΑΝΑΠΤΥΞΗ:

ΕΓΤΑΑ: 4.223.960.793

Σύνολο Κοινοτικής Συνδρομής : 4.223.960.793

Εκτίμηση Δημόσιας Δαπάνης: 5.279.950.991

Ε.Π.: ΤΕΧΝΙΚΗ ΒΟΗΘΕΙΑ:

ΕΤΠΑ: 171.714.542 ΕΚΤ και ΠΑΝ : 77.616.868 ΤΑ: 68.280.653

Σύνολο Κοινοτικής Συνδρομής: 317.612.063

Εκτίμηση Δημόσιας Δαπάνης: 391.994.442

CEF - μεταφορά από ΤΑ:

Σύνολο Κοινοτικής Συνδρομής : 580.038.571

Εκτίμηση Δημόσιας Δαπάνης: 682.398.319

Προγράμματα Ευρωπαϊκής Εδαφικής Συνεργασίας:

Σύνολο Κοινοτικής Συνδρομής : 231.634.557

Εκτίμηση Δημόσιας Δαπάνης: 272.511.244

Ταμείο Απόρων (ΕΤΠΑ+ΕΚΤ):

Σύνολο Κοινοτικής Συνδρομής : 280.972.531

Εκτίμηση Δημόσιας Δαπάνης: 330.555.919

Πηγές Στοιχείων: Υπουργείο Ανάπτυξης και Ανταγωνιστικότητας

2.5.2. Πράσινο Ταμείο

Σκοπός του Πράσινου Ταμείου είναι η καθιέρωση ενός ολοκληρωμένου συστήματος χρηματοδότησης περιβαλλοντικών παρεμβάσεων, με στόχο την ενίσχυση της ανάπτυξης μέσω της προστασίας του περιβάλλοντος και την αποτελεσματική και διαφανή διαχείριση των πόρων για την αναβάθμιση και αποκατάσταση του περιβάλλοντος και την αντιμετώπιση της κλιματικής αλλαγής.

Οι ενδεικτικοί άξονες για τις δράσεις χρηματοδότησης του Πράσινου Ταμείου αποτελούν η βιοποικιλότητα, οι δασικές εκτάσεις, η προστασία υδάτων – εδάφους, η αντιμετώπιση σοβαρών περιβαλλοντικών προβλημάτων, η πρόληψη, προστασία και ρύθμιση του χωρικού σχεδιασμού, η αστική αναζωογόνηση, η ενίσχυση των ΑΠΕ, η εξοικονόμηση ενέργειας κ.α.

Πόροι του Πράσινου Ταμείου είναι:

α) οι Πράσινοι Πόροι (πόροι ΕΤΕΡΠΣ, Ειδικού Φορέα Δασών, πόροι Ταμείου Περιβαλλοντικού Ισοζυγίου, εισφορές διανομένων ενέργειας, των διαχειριστών δικτύων διανομής και των επιχειρήσεων λιανικής πώλησης ενέργειας, άλλα τέλη και ειδικά πρόστιμα),

β) χρηματοδοτήσεις από προγράμματα και πρωτοβουλίες της Ευρωπαϊκής Ένωσης και διεθνείς οργανισμούς,

γ) κέρδη, τόκοι ή άλλα έσοδα που προέρχονται από τη συμμετοχή του Πράσινου Ταμείου σε άλλα νομικά πρόσωπα ιδιωτικού δικαίου,

δ) χορηγίες και δωρεές από φυσικά ή νομικά πρόσωπα δημοσίου ή ιδιωτικού δικαίου, ε) έσοδα από τη διαχείριση, εκμετάλλευση και αξιοποίηση της κινητής και ακίνητης περιουσίας του,

στ) επιχορηγήσεις από τον Κρατικό Προϋπολογισμό και χρηματοδοτήσεις από το πρόγραμμα δημοσίων επενδύσεων και

κάθε άλλο έσοδο από νόμιμη αιτία.

2.5.3. Ευρωπαϊκά Προγράμματα

HORIZON 2020

Το πρόγραμμα της Ευρωπαϊκής Ένωσης για την χρηματοδότηση δράσεων έρευνας και καινοτομίας για την επταετία 2014-2020 ("Ορίζοντας 2020"), συνολικού ύψους 79,4 δισ. ευρώ, υπερψηφίστηκε από την Ολομέλεια του Ευρωπαϊκού Κοινοβουλίου, ως μέρος του προϋπολογισμού της ΕΕ για την επερχόμενη προγραμματική περίοδο.

Ο "Ορίζοντας 2020" αποτελεί το μεγαλύτερο ενιαίο πρόγραμμα χρηματοδότησης της έρευνας παγκοσμίως και ως εκ τούτου εκτιμάται ότι θέτει σε μεγάλο βαθμό την αιζέντα της έρευνας στην Ευρώπη και διεθνώς για την επταετία. Σημειώνεται ωστόσο ότι η χρηματοδότηση της ΕΕ είναι κατά πολύ μικρότερη από τους πόρους που δαπανούν τα κράτη-μέλη μέσω των εθνικών προϋπολογισμών για έρευνα και καινοτομία. Ενδεικτικά, μόνο η Γερμανία για το 2011 δαπάνησε περίπου 75 δισ. ευρώ – σε δημόσιες και ιδιωτικές δαπάνες, όσα περίπου θα δαπανήσει η ΕΕ για ολόκληρη την επταετία 2014-2020.

Βασικοί στόχοι του προγράμματος "Ορίζοντας 2020" είναι:

- Να δώσει απάντηση στην οικονομική κρίση, επενδύοντας στη δημιουργία θέσεων εργασίας και ανάπτυξης.
- Να δώσει λύσεις στις προκλήσεις που αντιμετωπίζει η ΕΕ και στις ανησυχίες των ευρωπαίων πολιτών για τη διαβίωσή τους, την ασφάλεια, την ποιότητα ζωής τους και το περιβάλλον.
- Να ενισχύσει την παγκόσμια θέση της ΕΕ στους τομείς της έρευνας, της καινοτομίας και της τεχνολογίας.

Η κύρια αλλαγή που φέρνει ο "Ορίζοντας 2020" σε σχέση με τα προηγούμενα αντίστοιχα προγράμματα (7ο Πρόγραμμα-Πλαίσιο/FP7 κλπ) είναι ότι για πρώτη φορά συνδέεται η έρευνα με την καινοτομία, σε μια προσπάθεια να μετατραπεί η εξαιρετικής ποιότητας επιστημονική έρευνα που διεξάγεται στα εργαστήρια σε καινοτόμες υπηρεσίες και προϊόντα που θα αλλάξουν προς το καλύτερο τις ζωές των Ευρωπαίων πολιτών. Ταυτόχρονα, προβλέπεται η απλοποίηση των διαδικασιών συμμετοχής στα διάφορα προγράμματα για επιχειρήσεις, πανεπιστήμια και ερευνητικά κέντρα και δίνεται ιδιαίτερη έμφαση στη συμμετοχή των μικρομεσαίων επιχειρήσεων, οι οποίες αποτελούν τη ραχοκακαλιά της ευρωπαϊκής οικονομίας και στις οποίες αναμένεται να δοθούν πάνω από 3 δισ. ευρώ.

Η δομή του προγράμματος "Ορίζοντας 2020" στηρίζεται στο τρίπτυχο:

- **"Επιστημονική αριστεία"**, δηλαδή επιστημονική έρευνα παγκόσμιου επιπέδου που θα οδηγήσει στις τεχνολογίες του μέλλοντος και προσέλκυση στην ΕΕ των καλύτερων επιστημόνων στον κόσμο.

- **"Βιομηχανική Υπεροχή"**, δηλαδή στρατηγική επένδυση σε τεχνολογίες-κλειδιά όπως η νανοτεχνολογία και η μικροηλεκτρονική, συμμετοχή του ιδιωτικού τομέα και δημιουργία καινοτόμων μικρομεσαίων επιχειρήσεων υψηλής τεχνολογίας που θα στηρίξουν την ανάπτυξη της ΕΕ.

- **"Κοινωνικές προκλήσεις"**, δηλαδή στράτευση της επιστημονικής έρευνας πίσω από τις προκλήσεις που αντιμετωπίζει η ΕΕ, όπως είναι η γήρανση του πληθυσμού, η εξάντληση των ενεργειακών πόρων, η αντιμετώπιση της κλιματικής αλλαγής, και η μετατροπή της επιστημονικής γνώσης σε εφαρμοσμένες λύσεις για τα καθημερινά προβλήματα των πολιτών.

ΠΡΟΓΡΑΜΜΑ ΕΔΑΦΙΚΗΣ ΣΥΝΕΡΓΑΣΙΑΣ ΕΛΛΑΔΑ – ΒΟΥΛΓΑΡΙΑ.

Στρατηγικοί στόχοι του Προγράμματος είναι:

- η ομογενοποίηση και αειφορία του κοινωνικού και οικονομικού περιβάλλοντος στη διασυνοριακή ζώνη,
- η προστασία, διατήρηση και ανάδειξη του πολιτιστικού και φυσικού περιβάλλοντος, και
- η βελτίωση των όρων διαβίωσης και της εν γένει ποιότητας ζωής των πολιτών.

Συνοπτικά σαν γενικός στόχος του προγράμματος θεωρείται «η ανάδειξη της διασυνοριακής περιοχής σε πυρήνα και κομβικό σημείο της ειρήνης, της αναπτυξιακής διαδικασίας και της επέκτασης του Ευρωπαϊκού Οικονομικού Χώρου στην ενδοχώρα των Βαλκανίων, την Παρευξείνια Ζώνη και την Ανατολική Μεσόγειο».

Ο επιχειρησιακός στόχος του προγράμματος είναι «η ενίσχυση της κοινωνικής και οικονομικής συνοχής και της ανταγωνιστικότητας της διασυνοριακής περιοχής». Με βάση τους στόχους αυτούς οι τακτικοί στόχοι (ειδικοί στόχοι) του προγράμματος που συμβάλλουν στην επίτευξη των στρατηγικών στόχων είναι οι εξής:

- Άρση της γεωγραφικής και επικοινωνιακής απομόνωσης της περιοχής.
- Οικονομική ανάπτυξη της περιοχής και προώθηση της απασχόλησης.
- Λειτουργική αναβάθμιση της περιοχής με σκοπό την αντιμετώπιση των κοινωνικών, πολιτιστικών, περιβαλλοντικών επιδράσεων / επιπτώσεων.

Επισημαίνεται ότι το πρόγραμμα για την Ελληνική πλευρά χρηματοδοτήθηκε από το ΕΤΠΑ και για τη Βουλγαρική πλευρά από το PHARE CBC. Εξαιτίας αυτού δεν υπήρξαν πραγματικά κοινά διασυνοριακά έργα, παρά μόνο έργα «καθρέφτες».

ΠΡΟΓΡΑΜΜΑ ΕΔΑΦΙΚΗΣ ΣΥΝΕΡΓΑΣΙΑΣ ΒΑΛΚΑΝΙΚΗ ΜΕΣΟΓΕΙΟΣ 2014-2020 (BALKAN- MEDITERRANEAN).

Το πρόγραμμα διακρατικής Εδαφικής Συνεργασίας Βαλκανική Μεσόγειος 2014-2020 είναι δομημένο γύρω από **δύο θεματικούς άξονες προτεραιότητας:**

- **Επιχειρηματικότητα και καινοτομία**
 - ο *Ειδικός στόχος:* Προώθηση της επιχειρηματικότητας και της δημιουργίας επιχειρήσεων, με βάση τις νέες ιδέες, την καινοτομία και τις νέες μορφές επιχειρηματικών μοντέλων.
 - ο *Ειδικός στόχος:* Διευκόλυνση της καινοτομίας στα επιχειρηματικά μοντέλα και να επιτρέψει τον μέγιστο αριθμό των ΜΜΕ να καινοτομούν και να προσαρμόσουν τα επιχειρηματικά τους μοντέλα στις μεταβαλλόμενες κοινωνικοοικονομικές και πολιτικές / ρυθμιστικές συνθήκες.
 - ο *Ειδικός στόχος:* Υποστήριξη της επιχειρηματικής κατάρτισης και της μεταφοράς γνώσης για την αύξηση της ανταγωνιστικότητας των ΜΜΕ.
- **Περιβάλλον**
 - ο *Ειδικός στόχος:* Διατήρηση της βιοποικιλότητας και των φυσικών οικοσυστημάτων μέσω της ενίσχυσης της δικτύωσης και διαχείρισης των προστατευόμενων περιοχών, συμπεριλαμβανομένου του δικτύου Natura 2000.

- ο *Ειδικός στόχος*: Προώθηση της συνεργασίας και δικτύωσης με στόχο την εισαγωγή καινοτόμων τεχνολογιών για την αποτελεσματική διαχείριση του τομέα των στερεών και υγρών αποβλήτων.
- ο *Ειδικός στόχος*: Ανάπτυξη δεξιοτήτων για τη βελτίωση της περιβαλλοντικής διαχείρισης και αύξηση της χρηστής διακυβέρνησης.

Στο νέο αυτό Πρόγραμμα, εκτιμώμενου προϋπολογισμού περίπου € 60.000.000, συμμετέχουν:

- η Αλβανία
- η Βουλγαρία
- η Κύπρος
- η Πρώην Γιουγκοσλαβική Δημοκρατία της Μακεδονίας και
- η Ελλάδα.

Το νέο Πρόγραμμα έρχεται να ενισχύσει τους ήδη υπάρχοντες δεσμούς συνεργασίας μεταξύ των περιφερειών της περιοχής και να προωθήσει την οικονομική, κοινωνική, περιβαλλοντική και θεσμική συνοχή μέσω της βελτίωσης της κοινωνικο-οικονομικής ανταγωνιστικότητας και τις θεσμικής επάρκειας στην ευρύτερη περιοχή. Οι άξονες γύρω από τους οποίους θα κινηθεί είναι η προσβασιμότητα, η επιχειρηματικότητα και το περιβάλλον, με έμφαση στη διαχείριση υδάτινων πόρων.

Σημειώνεται πως αυτό είναι το έκτο Πρόγραμμα που η Ε.Υ.Δ. των Επιχειρησιακών Προγραμμάτων του Στόχου «Ευρωπαϊκή Εδαφική Συνεργασία» θα διαχειρίζεται τη νέα Προγραμματική Περίοδο, καθώς θα συνεχιστούν και τα διμερή διασυνοριακά Προγράμματα:

- Ελλάδα - Βουλγαρία
- Ελλάδα – Ιταλία
- Ελλάδα - Κύπρος
- Ελλάδα – Αλβανία και
- Ελλάδα - Πρώην Γιουγκοσλαβική Δημοκρατία της Μακεδονίας, και τη διαχειριστική ευθύνη των οποίων ήδη έχει.

ΠΡΟΓΡΑΜΜΑΤΑ ΠΟΛΥΜΕΡΟΥΣ ΕΔΑΦΙΚΗΣ ΣΥΝΕΡΓΑΣΙΑΣ 2014-2020

Ακολουθώς παρατίθενται τα προγράμματα εδαφικής συνεργασίας για την περίοδο 2014-2020. Σημειώνεται ότι για την συμμετοχή του Δήμου στα παρακάτω προγράμματα απαιτείται η εξασφάλιση συμμετοχής σε εταιρικό σχήμα από τις επιλέξιμες - συμμετέχουσες στο πρόγραμμα - χώρες. Επίσημη γλώσσα επικοινωνίας είναι η Αγγλική.

Η Ελλάδα συμμετέχει και σε τρία (3) Προγράμματα πολυμερούς διασυνοριακής συνεργασίας:

- **Πρόγραμμα Αδριατικής (Adrion)**, με επιλέξιμες περιοχές τους Νομούς Κέρκυρας και Θεσπρωτίας στην Ελλάδα, καθώς περιφέρειες της Ιταλίας, Βοσνίας και Ερζεγοβίνης, Μαυροβουνίου, Αλβανίας, Σερβίας και Σλοβενίας. Το Πρόγραμμα συγχρηματοδοτείται από το IPA, ενώ η Ελλάδα συνεισφέρει 5.659.992 ευρώ. Η μακροπεριφερειακή στρατηγική «Αδριατικής- Ιονίου» - στην οποία θα συμμετάσχει η χώρα μας εγκρίθηκε στις 23 Σεπτεμβρίου 2014 από το Ευρωπαϊκό Συμβούλιο.

Η εγκεκριμένη στρατηγική δομείται γύρω από 4 πυλώνες:

1. Την ανάπτυξη της καινοτόμου θαλάσσιας οικονομίας.
2. Την ανάπτυξη διασυνδεσιμότητας (μεταφορές και ενέργεια).

3. Την προστασία και βελτίωση της ποιότητας του περιβάλλοντος, και

4. Την ανάπτυξη βιώσιμου τουρισμού.

- **Θαλάσσια Λεκάνη της Μεσογείου**, με επιλέξιμες περιοχές από όλες τις χώρες που βρέχονται από τη Μεσόγειο Θάλασσα. Ο συνολικός προϋπολογισμός του Προγράμματος υπερβαίνει τα 170.000.000 ευρώ.

Το υπό-διαμόρφωση πρόγραμμα για τη λεκάνη της Μεσογείου διακρίνει 4 θεματικούς στόχους:

1. Ανάπτυξη Επιχειρηματικότητας και ΜΜΕ.
2. Στήριξη της Εκπαίδευσης και της Έρευνας, Τεχνολογικής Ανάπτυξης και Καινοτομίας.
3. Προώθηση της Κοινωνικής Ενσωμάτωσης και Καταπολέμηση της Φτώχειας, και
4. Προστασία Περιβάλλοντος και Προσαρμογή στην Κλιματική Αλλαγή.

ενώ σε επίπεδο ειδικών στόχων/προτεραιοτήτων προωθούνται:

1. Η στήριξη καινοτόμων Start-ups.
 2. Αλυσίδες αξίας Ευρώπης-Μεσογείου.
 3. Διαφοροποίηση του βιώσιμου τουριστικού προϊόντος.
 4. Μεταφορά τεχνογνωσίας και εμπορευματοποίησης ερευνητικών αποτελεσμάτων.
 5. Στήριξη της επιχειρηματικής έρευνας και καινοτομίας και των συνεργατικών σχηματισμών (clustering).
 6. Ενίσχυση των νέων και των γυναικών με δεξιότητες/γνώση σε ζήτηση.
 7. Στήριξη της Κοινωνικής Οικονομίας και των Φορέων Κοινωνικής Αλληλεγγύης.
 8. Αποδοτική χρήση υδατικών πόρων.
 9. Αποδοτική διαχείριση στερεών και υγρών αποβλήτων.
 10. Ανανεώσιμες πηγές ενέργειας και ενεργειακή απόδοση, και
 11. Ολοκληρωμένη Διαχείριση της Παράκτιας Ζώνης.
- **Μαύρη Θάλασσα (Black Sea Basin)**, με επιλέξιμες περιοχές τις Περιφέρειες Κεντρικής Μακεδονίας και Ανατολικής Μακεδονίας-Θράκης για την Ελλάδα, καθώς και περιφέρειες από τη Βουλγαρία, τη Ρουμανία, τη Ρωσία, την Τουρκία, το Αζερμπαϊτζάν, την Ουκρανία, τη Γεωργία, τη Ρουμανία και τη Μολδαβία. Η διαχειριστική αρχή φιλοξενείται στη Ρουμανία. Στο πρόγραμμα διακρίνονται 4 προτεραιότητες πολιτικής:
 1. Από κοινού προώθηση της επιχειρηματικότητας στον τομέα τουρισμού-πολιτισμού.
 2. Ενδυνάμωση του διασυνοριακού εμπορίου και του εκσυγχρονισμού στον αγροτικό τομέα και στους συνδεδεμένους με αυτόν κλάδους.
 3. Βελτίωση της από κοινού περιβαλλοντικής παρακολούθησης, και
 4. Προώθηση της ευαισθητοποίησης για τα σκουπίδια σε ποτάμια και θάλασσα και κοινές δράσεις αντιμετώπισης.

ΕΥΡΩΠΑΪΚΟΣ ΟΜΙΛΟΣ ΕΔΑΦΙΚΗΣ ΣΥΝΕΡΓΑΣΙΑΣ (ΕΟΕΣ)

Με τον Κανονισμό (ΕΚ) 1082/2006 του Ευρωπαϊκού Κοινοβουλίου και του Συμβουλίου της 5ης Ιουλίου 2006 για τον Ευρωπαϊκό Όμιλο Εδαφικής Συνεργασίας (ΕΟΕΣ), όπως τροποποιήθηκε από τον Κανονισμό (ΕΕ) 1302/2013 για την τροποποίηση του κανονισμού (ΕΚ) αριθ. 1082/2006 για τον ευρωπαϊκό όμιλο εδαφικής συνεργασίας (ΕΟΕΣ), θεσπίστηκαν οι Ευρωπαϊκοί Όμιλοι Εδαφικής Συνεργασίας, δυνάμει του άρθρου 175 εδαφ. γ της ΣΛΕΕ, το οποίο προβλέπει ειδικές δράσεις προκειμένου να επιτευχθεί ο στόχος της κοινωνικής, οικονομικής και εδαφικής

συναχής.

Μέλη του ΕΟΕΣ μπορούν να γίνουν οι ακόλουθες νομικές οντότητες που βρίσκονται στο έδαφος τουλάχιστον δύο (2) κρατών-μελών :

- Κράτη μέλη ή αρχές σε εθνικό επίπεδο.
- Περιφέρειες.
- Δήμοι.
- Δημόσιες Επιχειρήσεις ιδιωτικού δικαίου (της οδηγίας 2004/17/ΕΚ).
- Επιχειρήσεις στις οποίες έχει ανατεθεί η παροχή υπηρεσιών γενικού οικονομικού συμφέροντος.
- Εθνικές, περιφερειακές, τοπικές αρχές ή οργανισμοί ή δημόσιες επιχειρήσεις Τρίτων χωρών.

Η συμμετοχή των φορέων της προηγούμενης παραγράφου σε ΕΟΕΣ εγκρίνεται με απόφαση του Υπουργού Εσωτερικών, ύστερα από σύμφωνη γνώμη της Επιτροπής για τις διεθνείς συνεργασίες των ΟΤΑ. Οι καταστατικοί σκοποί του ΕΟΕΣ συνίστανται στην προαγωγή της εδαφικής συνεργασίας, συμπεριλαμβανομένης μίας ή περισσοτέρων συνιστωσών της διασυνοριακής, διακρατικής και διαπεριφερειακής συνεργασίας μεταξύ των μελών του, για την ενίσχυση της οικονομικής, κοινωνικής και εδαφικής συναχής της Ευρωπαϊκής Ένωσης και στην άρση των εμποδίων στην εσωτερική αγορά με την υποστήριξη από το Ευρωπαϊκό Ταμείο Περιφερειακής Ανάπτυξης, το Ευρωπαϊκό Κοινωνικό Ταμείο και το Ταμείο Συναχής.

ΕΥΡΩΠΑΪΚΟ ΠΡΟΓΡΑΜΜΑ LIFE 2014-2020

Το πρόγραμμα LIFE είναι το χρηματοδοτικό μέσο της Ευρωπαϊκής Ένωσης για το περιβάλλον. Το LIFE συμβάλλει στην αειφόρο ανάπτυξη και στην επίτευξη των σκοπών και στόχων της στρατηγικής Ευρώπη 2020, στηρίζει την εφαρμογή του 7ου Προγράμματος Δράσης για το Περιβάλλον και άλλες στρατηγικές και σχέδια της ΕΕ για το περιβάλλον και για το κλίμα. Μέσω του προγράμματος LIFE χρηματοδοτούνται μέτρα και έργα με ευρωπαϊκή προστιθέμενη αξία για τα κράτη - μέλη.

Ο νέος κανονισμός LIFE δημοσιεύτηκε στις 20 Δεκεμβρίου 2013 στην Επίσημη Εφημερίδα της Ευρωπαϊκής Ένωσης.

Στο πρόγραμμα LIFE για την επόμενη (εναπομείνουσα) περίοδο χρηματοδότησης 2014-2020, καθιερώνονται δύο υποπρογράμματα, το πρώτο για το Περιβάλλον και το δεύτερο για την Κλιματική Δράση.

Ο προϋπολογισμός για την περίοδο αυτή ανέρχεται σε 3,4 δις €.

Το σκέλος «Περιβάλλον» του νέου προγράμματος (75% του προϋπολογισμού) καλύπτει τρεις τομείς προτεραιότητας:

- περιβάλλον και αποδοτικότητα των πόρων.
- φύση και βιοποικιλότητα.
- περιβαλλοντική διακυβέρνηση και πληροφόρηση.

και το σκέλος «Δράση για το κλίμα» (25% του προϋπολογισμού) καλύπτει:

- μετριασμό της κλιματικής αλλαγής.

- προσαρμογή στην κλιματική αλλαγή.
- κλιματική διακυβέρνηση και πληροφόρηση.

ΕΥΡΩΠΑΪΚΟ ΠΡΟΓΡΑΜΜΑ «ΕΥΡΩΠΗ ΓΙΑ ΤΟΥΣ ΠΟΛΙΤΕΣ 2014-2020»

Το ευρωπαϊκό ανταγωνιστικό πρόγραμμα «Ευρώπη για τους Πολίτες, 2014 – 2020», που θεσπίστηκε με τον Κανονισμό (ΕΕ) 390/2014 του Συμβουλίου της 14 της Απριλίου 2014, είναι ένα σημαντικό μέσο που αποσκοπεί να ενθαρρύνει τα 500 εκατομμύρια κατοίκους της Ένωσης να διαδραματίσουν μεγαλύτερο ρόλο στην ανάπτυξη της Ένωσης. Με τη χρηματοδότηση προγραμμάτων και δραστηριοτήτων στις οποίες μπορούν να συμμετάσχουν οι πολίτες, το πρόγραμμα προωθεί την κοινή ιστορία και τις αξίες της Ευρώπης και ενθαρρύνει μια αίσθηση κυριότητας για τον τρόπο με τον οποίον αναπτύσσεται η Ένωση.

Στο πλαίσιο του γενικού στόχου της στενότερης επαφής της Ένωσης με τους Πολίτες, οι γενικοί στόχοι του προγράμματος είναι οι εξής:

- να βοηθήσει τους πολίτες να κατανοήσουν την Ένωση, την ιστορία και την πολυμορφία της.
- να προωθήσει την ευρωπαϊκή ιθαγένεια και να βελτιώσει τις συνθήκες για τη συμμετοχή των πολιτών στις δημοκρατικές διαδικασίες και στα κοινά, σε επίπεδο Ένωσης.

Το πρόγραμμα υλοποιείται σε δύο σκέλη και σε μία οριζόντια δράση:

- Σκέλος 1, Ευρωπαϊκή μνήμη: Αύξηση της ευαισθητοποίησης σχετικά με τη μνήμη, την κοινή ιστορία, καθώς και τις αξίες και το στόχο της Ένωσης.
- Σκέλος 2, Συμμετοχή στις δημοκρατικές διαδικασίες και στα κοινά : Ενθάρρυνση της συμμετοχής των πολιτών στις δημοκρατικές διαδικασίες και στα κοινά σε ενωσιακό επίπεδο.

Τα μέτρα σε αυτό το σκέλος είναι τα εξής:

Αδελφοποίηση πόλεων

- Δίκτυα πόλεων.
- Έργα της κοινωνίας των πολιτών.

Ωστόσο, εκτός των άλλων, οι δήμοι δύνανται να αναζητήσουν πόρους και σε άλλα προγράμματα. Τα κυριότερα ανταγωνιστικά ευρωπαϊκά προγράμματα της ΕΕ για την τρέχουσα προγραμματική περίοδο 2014-2020 παρατίθενται κάτωθι, με τον τίτλο κάθε Ευρωπαϊκού Προγράμματος (Ε.Π.) και τον Συνολικό του Προϋπολογισμό (Σ.Π.) σε εκ. ευρώ:

Ε.Π. : Συνδέοντας την Ευρώπη (ΔΣΕ) -(Έργα στους τομείς των μεταφορών, των τηλεπικοινωνιών και της ενέργειας): **Σ.Π.** (εκ. ευρώ): 21.936,76

Ε.Π. : Ανταγωνιστικότητα των Επιχειρήσεων και των ΜΜΕ (COSME): **Σ.Π.** : 2.298,24

Ε.Π. Erasmus+(Εκπαίδευση, Κατάρτιση, Νεολαία και Αθλητισμός): **Σ.Π.:** 14.774,52

Ε.Π.: ΟΡΙΖΟΝΤΑΣ 2020 - (Έρευνα και Καινοτομία) : **Σ.Π.** : 79.401,83

Ε.Π. :Απασχόληση και Κοινωνική Καινοτομία (EaSI) – **Σ.Π.:** 919,47

Ε.Π.: Περιβάλλον και Κλιματική Αλλαγή (Life+) –**Σ.Π.** : 3.456,66

Ε.Π.: Ταμείο για το Άσυλο, τη Μετανάστευση και την Ένταξη- **Σ.Π.:** 3.137,42

Ε.Π. : Μηχανισμός Πολιτικής Προστασίας- Σ.Π.: 223,78

Ε.Π.: Πρόγραμμα για τους καταναλωτές – Σ.Π.: 188,83

Ε.Π.: Δημιουργική Ευρώπη (Πολιτισμός)-Σ.Π.: 1.462,72

Ε.Π.: Ευρώπη για τους Πολίτες - (Αδελφοποιήσεις και Δίκτυα πόλεων, ευρωπαϊκή μνήμη) – Σ.Π.: 185,47

Ε.Π.: 3ο Πρόγραμμα για την Υγεία - Σ.Π.: 449,39

Ε.Π.: Ταμείο για την Εσωτερική Ασφάλεια - Σ.Π.: 3.764,23

Πηγή Στοιχείων: Ε.Ε.

INTERREG Europe 2020

Ο Στρατηγικός Στόχος του προγράμματος καθορίζεται ως η:

Βελτίωση, μέσω της διαπεριφερειακής συνεργασίας, της αποτελεσματικότητας των πολιτικών περιφερειακής ανάπτυξης στους τομείς της καινοτομίας, της οικονομίας της γνώσης, του περιβάλλοντος και πρόληψης κινδύνων, καθώς και ο οικονομικός εκσυγχρονισμός και η αύξηση της ανταγωνιστικότητας της Ευρώπης.

Με Ειδικούς Θεματικούς Στόχους τη:

- Βελτίωση των περιφερειακών και τοπικών πολιτικών στον τομέα της καινοτομίας και της οικονομίας της γνώσης, αποδίδοντας ιδιαίτερη σημασία στην περιφερειακή προοπτική για έρευνα και τεχνολογική ανάπτυξη. Υποστήριξη της επιχειρηματικότητας των Μικρών και Μεσαίων Επιχειρήσεων (ΜΜΕ), στήριξη για την ανάπτυξη των επιχειρήσεων και των πρωτοβουλιών καινοτομίας, προώθηση της χρήσης των Τεχνολογιών Πληροφορία και Επικοινωνίας (ΤΠΕ), υποστήριξη στην απασχόληση, το ανθρώπινο κεφάλαιο και την εκπαίδευση.
- Βελτίωση των περιφερειακών και τοπικών πολιτικών στον τομέα του περιβάλλοντος και πρόληψη των κινδύνων. Συγκεκριμένα, οι δράσεις του συγκεκριμένου στόχου αφορούν την πρόληψη και διαχείριση των φυσικών και τεχνολογικών κινδύνων, τη διαχείριση των υδάτων και των ακτών, τη διαχείριση των αποβλήτων, της βιοποικιλότητας, τη διατήρηση της φυσικής κληρονομιάς, τη βελτίωση της ενεργειακής απόδοσης, χρήση ανανεώσιμων πηγών ενέργειας, τη διαχείριση καθαρών και βιώσιμων δημόσιων συγκοινωνιών και τη διαχείριση της πολιτιστικής κληρονομιάς.

ΔΙΚΤΥΑ

INTERACT

Η Ελλάδα συμμετέχει στο Ευρωπαϊκό Δίκτυο INTERACT 2007-13, στο οποίο συμμετέχουν όλα τα κράτη της ΕΕ, η Νορβηγία και η Ελβετία.

Ο Στρατηγικός Στόχος του προγράμματος καθορίζεται ως η:

Προώθηση της ορθής διακυβέρνησης των κοινοτικών προγραμμάτων που χρηματοδοτεί το Ευρωπαϊκό Ταμείο Περιφερειακής Ανάπτυξης (ΕΤΠΑ) τα οποία εμπίπτουν στο πλαίσιο της ευρωπαϊκής εδαφικής συνεργασίας.

Με Επιμέρους Στόχους τη:

- Διασφάλιση και την αύξηση της αποδοτικότητας και αποτελεσματικότητας των προγραμμάτων εδαφικής συνεργασίας και των έργων που σχετίζονται με συγκεκριμένους γεωγραφικούς χώρους ή θεματικά πεδία και
- Διασφάλιση της ποιότητας και την απόκτηση τεχνογνωσίας από τη διασυνοριακή, διακρατική και διαπεριφερειακή συνεργασία.

Για την υλοποίηση του προγράμματος έχουν τεθεί ως Άξονες προτεραιότητας:

1. Ανάπτυξη και Παροχή υπηρεσιών: Παραγωγή, παροχή και διάδοση των υπηρεσιών και των προϊόντων που βασίζονται στις βέλτιστες πρακτικές, γνώσεις και εμπειρίες των φορέων που εργάζονται για την εδαφική συνεργασία.
2. Τεχνική Βοήθεια: Υποστήριξη της συνολικής διαχείρισης και της ομαλής υλοποίησης του Προγράμματος.

Η χρηματοδότηση του προγράμματος από το Ευρωπαϊκό Ταμείο Περιφερειακής Ανάπτυξης (ΕΤΠΑ) ανέρχεται σε περίπου 34 εκατ. Ευρώ.

ESPON (Δίκτυο Παρακολούθησης Χωρικού Σχεδιασμού)

Το πρόγραμμα περιλαμβάνει την κοινοτική στήριξη για όλα τα κράτη μέλη της Ευρωπαϊκής Ένωσης στο πλαίσιο της Ευρωπαϊκής Εδαφικής Συνεργασίας. Τα επιλέξιμα κράτη μέλη είναι τα παρακάτω: Αυστρία, Βέλγιο, Βουλγαρία, Κύπρος, Τσεχική Δημοκρατία, Δανία, Εσθονία, Φινλανδία, Γαλλία, Γερμανία, Ελλάδα, Ουγγαρία, Ιρλανδία, Ιταλία, Λετανία, Λιθουανία, Λουξεμβούργο, Μάλτα, Ολλανδία, Πολωνία, Πορτογαλία, Ρουμανία, Σλοβακία, Σλοβενία, Ισπανία, Σουηδία και Ηνωμένο Βασίλειο.

Ο βασικός Στρατηγικός Στόχος του προγράμματος καθορίζεται ως η:

Υποστήριξη της ανάπτυξης πολιτικής σε σχέση με το στόχο της εδαφικής συνοχής και αρμονική ανάπτυξη του ευρωπαϊκού εδάφους με την παροχή συγκρίσιμων πληροφοριών, στοιχείων, αναλύσεων και σεναρίων για την εδαφική δυναμική και την εμφάνιση του εδαφικού κεφαλαίου και δυνατότητες για την ανάπτυξη των περιφερειών και των ευρύτερων περιοχών συμβάλλοντας στην ευρωπαϊκή ανταγωνιστικότητα, την εδαφική συνεργασία και τη βιώσιμη και ισόρροπη ανάπτυξη.

Ειδικά Στρατηγικά Στόχοι είναι οι:

Μεγαλύτερη αποτελεσματικότητα της περιφερειακής πολιτικής, με δράσεις όπως μελέτες, συλλογή δεδομένων, ανάπτυξη δεικτών, παρακολούθηση και ανάλυση των εδαφικών τάσεων ανάπτυξης και βελτίωση των συνεργιών και της προστιθέμενης αξίας από την εφαρμογή μιας ολοκληρωμένης προσέγγισης για την εδαφική ανάπτυξη και τον συντονισμό μεταξύ των τομεακών πολιτικών.

Χρήση αποδεικτικών στοιχείων σχετικών με τα θέματα της ζήτησης της πολιτικής που σχετίζεται με την ευρωπαϊκή στρατηγική καθοδήγηση για την ανάπτυξη και την εδαφική συνοχή και την αστική διάσταση.

Ο συνολικός προϋπολογισμός του προγράμματος είναι περίπου 45 εκατ. Ευρώ, εκ των οποίων 34 εκατ. Ευρώ από το Ευρωπαϊκό Ταμείο Περιφερειακής Ανάπτυξης (ΕΤΠΑ).

URBACT (Αειφόρος Αστική Ανάπτυξη)

Το Πρόγραμμα URBACT είναι ένα ευρωπαϊκό πρόγραμμα ανταλλαγής γνώσεων και εκμάθησης με στόχο τη βιώσιμη αστική ανάπτυξη.

Το URBACT παρέχει τη δυνατότητα συνεργασίας μεταξύ των πόλεων για την εξεύρεση λύσεων σε μείζονα αστικά θέματα, επιβεβαιώνοντας τον πρωταρχικό ρόλο που κατέχουν οι πόλεις στην αντιμετώπιση ολοένα και πιο σύνθετων κοινωνικών αλλαγών. Το URBACT βοηθά τις πόλεις στη διαμόρφωση ρεαλιστικών, πρωτοποριακών και βιώσιμων λύσεων, οι οποίες ενσωματώνουν την οικονομική, κοινωνική και περιβαλλοντική διάσταση της αστικής ανάπτυξης.

Μέσω του URBACT, οι πόλεις ανταλλάσσουν καλές πρακτικές και εμπειρίες που έχουν συσσωρευτεί από όλους τους εμπλεκόμενους σε θέματα αστικής πολιτικής σε ευρωπαϊκό επίπεδο. Στο URBACT συμμετέχουν 290 πόλεις διαφορετικού μεγέθους, σε συνεργασία με τις Τοπικές Ομάδες Στήριξής τους, από 29 χώρες. Στην παρούσα φάση υλοποιούνται 37 έργα με 5.000 ενεργούς συμμετέχοντες από Περιφέρειες σύγκλισης και ανταγωνιστικότητας.

Το URBACT χρηματοδοτείται από το ΕΤΠΑ καθώς και από τα Κράτη-Μέλη.

ΠΡΩΤΟΒΟΥΛΙΕΣ

Η Πρωτοβουλία **JASPERS** (Κοινή βοήθεια για τη στήριξη σχεδίων στις ευρωπαϊκές περιφέρειες) είναι μια νέα εταιρική σχέση τεχνικής βοήθειας μεταξύ της Επιτροπής, της Ευρωπαϊκής Τράπεζας Επενδύσεων και της Ευρωπαϊκής Τράπεζας προς τα κράτη μέλη προκειμένου να προετοιμάσουν μεγάλα αναπτυξιακά προγράμματα, με υψηλό προϋπολογισμό (όχι μικρότερο από 25 εκατ. ευρώ στον τομέα του περιβάλλοντος και 50 εκατ. ευρώ στον τομέα των μεταφορών ή σε άλλους τομείς). Ενδεικτικοί τομείς προγραμμάτων που μπορούν να λάβουν στήριξη είναι το περιβάλλον, οι μεταφορές, η αστική ανάπτυξη, ο τουρισμός, η υγεία, εκπαίδευση κ.α.

Η Πρωτοβουλία **JEREMIE** (Κοινοί Ευρωπαϊκοί Πόροι για τις Μικρο – Μεσαίες Επιχειρήσεις) απευθύνεται στις Μικρομεσαίες Επιχειρήσεις (ΜΜΕ) της ΕΕ και σαν κύριο στόχο έχει να διευκολύνει την πρόσβαση τους στη χρηματοδότηση, και ειδικότερα σε κεφάλαια μέσω δανείων (loans), επιχειρηματικών συμμετοχών (venture capital), εγγυήσεων, μικροπιστώσεων κ.τ.λ., ώστε να υποστηριχθεί η επιχειρηματικότητα και κατ' επέκταση η ευρωπαϊκή ανταγωνιστικότητα και απασχόληση.

Η πρωτοβουλία **JESSICA** (Κοινοί Ευρωπαϊκοί Πόροι για Αειφόρες Επενδύσεις στα Αστικά Κέντρα - Joint European Support for Sustainable Investment in City Areas) έχει σαν στόχο να παρέχει ολοκληρωμένες λύσεις για τη χρηματοδότηση σχεδίων βιώσιμης αστικής ανάπτυξης συνδυάζοντας επιχορηγήσεις και δάνεια. Ειδικότερα, η JESSICA στοχεύει στην κινητοποίηση κεφαλαίων για τη χρηματοδότηση Ολοκληρωμένων δράσεων αστικής ανάπτυξης με πιλοτικά προγράμματα (Ολοκληρωμένα Σχέδια Αστικής Ανάπτυξης).

Απώτερος στόχος είναι η ανάπτυξη των αστικών κέντρων και η δημιουργία νέων θέσεων εργασίας.

ΔΗΜΟΣ ΠΑΡΑΝΕΣΤΙΟΥ

ΕΡΩΤΗΜΑΤΟΛΟΓΙΟ ΑΝΟΙΧΤΗΣ ΔΗΜΟΣΙΑΣ ΔΙΑΒΟΥΛΕΥΣΗΣ ΓΙΑ ΤΟ ΕΠΙΧΕΙΡΗΣΙΑΚΟ ΠΡΟΓΡΑΜΜΑ ΤΟΥ ΔΗΜΟΥ

Όνοματεπώνυμο

Διεύθυνση

Τηλ.

Τα ανωτέρω στοιχεία είναι προαιρετικά

Γνωρίζετε τι είναι το Επιχειρησιακό Πρόγραμμα του Δήμου;

ΝΑΙ

ΟΧΙ

Αν ναι, πως ενημερωθήκατε για αυτό;

Από το Δήμο και εκπροσώπους του Δήμου -Από την ιστοσελίδα του Δήμου -Από το διαδίκτυο (Δι@ύγεια)

Από τοπικά μέσα ενημέρωσης

Από άλλο Δημότη

Από τοπικό σύλλογο / φορέα

Άλλο (Προσδιορίστε:)

1. Ποιες ανάγκες ή προβλήματα κρίνετε ότι υπάρχουν στην περιοχή του Δήμου στον τομέα του Περιβάλλοντος και της Ποιότητας Ζωής; (π.χ. χώροι πρασίνου, καθαριότητα, στάθμευση, διαχείριση απορριμμάτων, ύδρευση, αποχέτευση, αστική ανάπτυξη, πολεοδομία, υποδομές και τεχνικά έργα, κλπ.)

2. Ποιες είναι κατά τη γνώμη σας οι απαραίτητες παρεμβάσεις ώστε να ικανοποιηθούν οι ανάγκες και τα προβλήματα που αναφέρατε;

3. Ποιες ανάγκες ή προβλήματα κρίνετε ότι υπάρχουν στον τομέα της Κοινωνικής Πολιτικής, Υγείας, Παιδείας, Πολιτισμού και Αθλητισμού; (π.χ. βελτίωση υπηρεσιών, ανάπτυξη νέων υπηρεσιών, έλλειψη σχετικών υποδομών, κλπ.)

4. Ποιες είναι κατά τη γνώμη σας οι απαραίτητες παρεμβάσεις ώστε να ικανοποιηθούν οι ανάγκες και τα προβλήματα που αναφέρατε;

5. Ποιες ανάγκες ή προβλήματα κρίνετε ότι υπάρχουν στον τομέα της Τοπικής Οικονομίας και της Απασχόλησης; (π.χ. βελτίωση υπηρεσιών, ανάπτυξη νέων υπηρεσιών, ενίσχυση τοπικών προϊόντων, ενίσχυση της τοπικής επιχειρηματικότητας, κλπ.)

6. Ποιες είναι κατά τη γνώμη σας οι απαραίτητες παρεμβάσεις ώστε να ικανοποιηθούν οι ανάγκες και τα προβλήματα που αναφέρατε;

Ποια θεωρείται ότι είναι τα δυνατά σημεία του Δήμου σας μέσα από τα οποία μπορεί να επιταχυνθεί η ανάπτυξη;

1.

.....
.....

2.

.....
.....

3.

.....
.....

4.

.....
.....

5.

.....
.....

Ποιες ενέργειες / δράσεις θεωρείται ότι πρέπει να συμπεριληφθούν στο Επιχειρησιακό Πρόγραμμα του Δήμου;

1.

.....
.....

2.

.....
.....

3.

.....
.....

4.

.....
.....

5.

.....
.....

Σχόλια - Παρατηρήσεις

Το έντυπο ερωτηματολογίου μπορείτε να καταθέσετε στο Δημοτικό κατάστημα ή στο γραφείο του Κ.Ε.Π.